



107年度年報



年報查詢網址：公開資訊觀測站 <http://mops.twse.com.tw/>
中華民國一〇八年五月十六日 刊印
雅博股份有限公司 編製

一、發言人、代理發言人姓名、職稱、聯絡電話及電子郵件信箱：

姓名：李永川

職稱：總經理

電話：(02)2268-5568

電子郵件信箱：daniel.lee@apexmedicalcorp.com

代理發言人姓名、職稱及聯絡電話：

姓名：陳世和

職稱：財會處協理

電話：(02)2268-5568

電子郵件信箱：richard.chen@apexmedicalcorp.com

二、總公司、分公司、工廠之地址及電話：

總公司及工廠：

住 址：新北市土城區民生街九號

電 話：(02)2268-5568

三、股票過戶機構之名稱、地址、網址及電話：

名稱：元富證券股份有限公司

地址：台北市光復北路 11 巷 35 號 B1

網址：www.masterlink.com.tw

電話：(02)2768-6668

四、最近年度財務報告簽證會計師之姓名、事務所名稱、地址及電話：

姓名：寇惠植、郭欣頤

事務所名稱：安侯建業聯合會計師事務所

地址：台北市信義路五段七號六十八樓

網址：www.kpmg.com.tw

電話：(02)8101-6666

五、海外有價證券掛牌買賣之交易場所名稱及查詢該海外有價證券資訊之方式：無。

六、公司網址：www.apexmedicalcorp.com

目 錄

壹、致股東報告書.....	1
貳、公司簡介.....	5
一、設立日期.....	5
二、公司沿革.....	5
參、公司治理報告.....	8
一、組織系統.....	8
二、董事、總經理、副總經理、協理、各部門及分支機構主管資料：.....	10
三、公司治理運作情形.....	22
四、會計師公費資訊.....	51
五、更換會計師資訊.....	52
六、公司之董事長、總經理、負責財務或會計事務之經理人，最近一年內曾任 職於簽證會計師所屬事務所或其關係企業者.....	53
七、最近年度及截至年報刊印日止，董事、經理人及持股比例超過百分之十之股東 股權移轉及股權質押變動情形：.....	53
八、持股比例占前十大股東，其相互間為關係人或為配偶、二親等以內之親屬關係 之資訊.....	54
九、公司、公司之董事、經理人及公司直接或間接控制之事業對同一轉投資事業 之持股數，並合併計算綜合持股比例.....	54
肆、募資情形.....	56
一、資本及股份.....	56
二、公司債辦理情形.....	61
三、特別股辦理情形.....	63
四、海外存託憑證辦理情形.....	63
五、員工認股權憑證辦理情形.....	63
六、限制員工權利新股辦理情形.....	63
七、併購或受讓他公司股份發行新股辦理情形.....	63
八、資金運用計畫執行情形.....	63
伍、營運概況.....	65
一、業務內容.....	65
二、市場及產銷概況.....	72

三、最近二年度及截至年報刊印日止之從業員工資料.....	79
四、環保支出資訊.....	79
五、勞資關係.....	79
六、重要契約.....	82
陸、財務概況.....	83
一、最近五年度簡明資產負債表及損益表.....	83
二、最近五年度財務分析.....	85
三、最近年度財務報告之審計委員會審查報告.....	89
四、最近年度財務報表.....	90
五、最近年度經會計師查核簽證之個體財務報告.....	90
六、公司及關係企業最近年度及截至年報刊印日止，如有發生財務週轉困難情事 ..	90
柒、財務狀況及財務績效之檢討分析與風險事項.....	90
一、財務狀況.....	90
二、財務績效.....	94
三、現金流量.....	96
四、最近年度重大資本支出對財務業務之影響.....	96
五、最近年度轉投資政策、其獲利或虧損之主要原因、改善計畫及未來一年投資計畫.....	97
六、風險事項分析評估.....	97
七、其他重要事項.....	99
捌、特別記載事項.....	100
一、關係企業相關資料.....	100
二、最近年度及截至年報刊印日止，私募有價證券辦理情形.....	100
三、最近年度及截至年報刊印日止，子公司持有或處分本公司股票情形.....	101
四、其他必要補充說明事項.....	101
五、最近年度及截至年報刊印日止，發生證交法第三十六條第三項第二款所定對股東權益或證券價格有重大影響之事項.....	101

壹、致股東報告書

各位股東女士、先生：

感謝各位股東長期以來對本公司的支持，以下就一〇七年度之營業成果及一〇八年度營業計畫提出報告。

一、一〇七年度營業結果

民國一〇七年，雅博持續積極調整品牌結構、全面佈局國際通路。我們採取「通路佈局、在地經營」的策略，堅持國際通路與品牌價值，繼續以關心並提供客戶一個健康生活為目的優質產品，來滿足客戶的需求，讓雅博品牌的知名度與指名度逐漸擴大，進而擴大品牌營收的規模。民國一〇七年營收與民國一〇六年相較略有成長，主因是泛歐區整體營收提升。隨著持續加大力度於歐美市場自有品牌的推廣，以病患、專業護理人員、服務需求設計高階氣墊床產品，投入資源與海外通路夥伴合作深入照護機構、醫院服務，雅博產品已陸續在歐洲獲得醫療院所的認同，屢次打敗世界級氣墊床領導廠商，贏得中高階減壓氣墊床標單。此外，於一〇七年十月美國醫療器材大展 Medtrade 中，雅博首次以 Apex 自有品牌開始進入美國氣墊床市場，藉由產品服務差異化創造品牌價值，確立雅博在全球市場銷售自有品牌產品的決心。

雅博在民國一〇七年營業狀況及未來營運的展望，概要報告如下：

(一) 一〇七年營運成果

本公司一〇七年度合併營收為新台幣 2,105,748 仟元，較上年度的 2,089,277 仟元增加 0.79%，營業毛利率為 41.64%，合併營業費用為新台幣 740,028 仟元較上年度的 754,946 仟元減少 1.98%，合併稅前純益為新台幣 150,271 仟元，較上年度的 151,766 仟元減少 0.99%。

(二) 預算執行情形：本公司一〇七年度無須公告財務預測，故不適用。

(三) 財務收支及獲利能力

一〇七年因市場競爭關係，影響整體毛利表現；惟致力於製程改善及降低材料成本，故能維持合併毛利在 41.64% 的水準。費用面，由於持續優化集團營運效率，致營業費用較一〇六年減少，但仍持續投資進行品牌業務投資、籌設海外營運據點、投資市場調研、建立產品開發能力相關等費用。

一〇七年度歸屬母公司之稅後淨利為新台幣 108,413 仟元，較上年度的 118,263 仟元減少 8.33%，每股盈餘為新台幣 1.24 元。

一〇七年度合併營業活動淨現金流入 118,990 仟元，投資活動之淨現金流出 517,909 仟元，籌資活動之淨現金流入 442,762 仟元，期末現金餘額 447,210 仟元，截至一〇七年底合併資產總額為新台

幣 3,146,056 仟元，負債合計為 1,124,101 仟元，負債占資產比率 35.73%，財務結構及償債能力均穩健正常。

(四) 研究發展狀況

雅博秉持透過提升產品力、開發具差異化優質醫材產品以維持競爭力的理念，在產品開發的腳步不曾歇緩。除了持續累積研究核心技術、自主掌握關鍵零組件，雅博研究團隊業已積極向前移動，與醫生合作了解病人臨床上的需求，進而累積臨床驗證能量。因此雅博持續強化區域產品行銷團隊，並與專業產品設計公司合作，於主要市場進行市場研究、使用者訪談，以掌握產品的設計符合市場需求。同時，於泛亞太地區(如台灣、中國、日本)，以及英國等地，與當地專業醫護 KOL (意見領袖)、醫院合作進行臨床試驗及研究，力求提升產品臨床治療效果及改善使用者健康。

去年 11 月中旬德國杜賽道夫 Medica 醫療展中，雅博展出新開發減壓系列產品:Pro-care Optima、Pro-care Turn，擁有使用者介面的高度優化加持，獲得專業人士正面肯定。新的減壓系列在功能上更著重使用於醫院、照護機構，可大幅減輕照護者時間與體力負荷，進而提供病患更好的照護品質。同時，今年已推出 WiZARD 面罩系列新產品，以新材質、新設計，達成更優異的配戴舒適度。

二、一〇八年度營業計畫概要

(一)經營方針

1. 深化市場經營，維持營收成長動能，拓展新客戶、新通路。
2. 優化供應鏈效率，持續降低成本，提高毛利率。
3. 強化關鍵技術研發，針對關鍵零組件及技術進行基礎研發。根據市場需求，開發具差異化新產品。
4. 建立母子公司管理標準，優化集團內部營運效率，提升合作綜效。

(二)預期銷售數量及依據

我們將以合併營收成長與強化區域產品行銷能量，列為一〇八年度重要目標之一。透過品牌行銷能量的累積、建立母子公司標準以強化企業國際化管理能力，打造高階醫療器材國際化品牌的雅博。

(三)重要產銷政策

1. 將持續以泛歐、美洲、亞太區域行銷經營模式拓銷品牌，強化區域產品與行銷功能，徹底了解終端顧客對產品的需求，確實提供合適的行銷活動。
2. 在傷口管理領域上，規劃以各式減壓床墊為核心提供一次性購足的 TBS (Total Bed Solution)作為營運策略。以減壓照護產品 (Pressure Area Care)為主，除既有營運主力的動態式氣墊床系列之外，整合靜態式減壓相關產品，讓產品線更為完整，並進一步將導入居家用病床、病人移位機等相關產品。藉由整合不同

子公司間的產品及服務，搭配自有品牌、代理與經銷等的多重營運策略，在歐洲居家通路提供使用者更完善、系統性的壓瘡照護解決方案。除增加打歐洲盃的實力之外，更藉此與低價競爭者做出明確區隔，投入更為優質與高獲利的經營領域。

三、未來公司發展策略

就產品面而言，透過前期市場研究 Design Thinking 與積極的臨床評估，強化產品醫理基礎，透過關鍵零組件與技術的基礎研發，作為產品開發改善的基礎，深化研發二大具差異化特色的產品，包括傷口管理 (Wound Management) 及呼吸治療 (Respiratory Therapy)。其中在傷口管理領域上，雅博將以滿足各主要市場專業醫護人員需求，持續開發具加值性高階產品，藉此與低價競爭者做出明確區隔。在呼吸治療產品上，雅博正積極發展智慧型陽壓呼吸裝置及聯網系統，結合 IOT、App、遠距服務等技術及服務，預期將推出新一代的智慧聯網呼吸器產品及面罩，為營收增添成長動能。另外，除持續精進陽壓呼吸器的功能與品質，藉由整合重要策略合作夥伴—岩成科技，進一步開發新款耗材與面罩產品，強化產品線完整性。

就市場面而言，雅博在歐洲的主要市場皆已設立營運據點，包括西班牙、英國、法國、德國，藉由整合不同子公司間的產品及服務，結合自有品牌、代理與經銷等的多重營運策略，期待能在歐洲提供一次性購足的 TBS 產品線，投入更為優質與高獲利的經營領域。除將持續聚焦在海外行銷通路平台的建立之外，更將以強化產品力作為基礎，開發自有品牌的高值產品，並拓展策略合作的產品線，滿足市場一次性購足需求，增加競爭力，由居家通路逐步跨入照護機構、醫院通路。

四、外部競爭環境、法規環境及總體經營環境之影響

就外部競爭環境而言，無論是傷口照護領域或呼吸治療產品領域，雅博在低階產品市場將面臨更多來自亞洲製造廠的競爭，未來雅博將轉向深入研究使用者未被滿足的需求，推出具差異化、具加值型的高階產品，避開低階產品市場的紅海競爭。

雅博擁有良好的研發技術與製造能量、優質人才及客戶賦予的信賴，透過由過去代工到今天品牌思維的轉換，讓品牌的經營不僅止於“想”，而是去實踐。我們將繼續以品牌思維為基礎，來展開所有的營運目標及工作。另外，也期許公司的品牌能見度，能於今年再加以提升，讓我們繼續朝國際舞台的夢想前進。在市場變化及競爭激烈下，本公司將持續調整經營策略暨強化競爭力，積極開發及拓展新品，以強化產品線及運用既有通路及品牌優勢，因應市場的快速變化及尋求未來發展與商機。就法規環境而言，本公司將依相關法規規定執行。就總體經營環

境而言，本公司將持續提升組織效率，以謹慎積極態度，開發及拓展新
展品，強化營運模式以創造公司最大的利益。

我們相信在持續投入熱情、執行力與耐心之下，將會逐步達成我們
的品牌事業計畫，並得以進一步擴大市場佔有率，為股東們繼續帶來獲利
與成長。

董事長 李永川



貳、公司簡介

一、設立日期：中華民國七十九年三月十七日

二、公司沿革：

年 度	重 要 事 項
79 年	公司設立，資本額新台幣伍佰萬元整，以從事醫療器材出口為主。
83 年	老人助行車榮獲衛生署「醫療產品創新獎」。
86 年	投資美國 BEST CARE 公司，行銷自有品牌產品。
	醫療用褥瘡氣墊床組 EXCEL8000 榮獲經濟部第六屆「台灣精品獎」。
	總經理李永川榮獲「中華民國第二十屆創業青年楷模」。
87 年	醫療氣墊床組榮獲外貿協會「優良設計產品獎」。
	合併雅泰工業股份有限公司，達成產銷一體。
	現金增資伍仟萬元，增資後資本額壹億伍仟萬元，達成年營收 5 億，開放全體員工認股。
88 年	投資荷蘭 APEX MEDICAL B.V.，做為本公司歐盟之代表。
	醫療用褥瘡氣墊床組 EXCEL8000，榮獲經濟部頒發「創新研究獎」。
	增資至貳億元整，並辦理公開發行。
	榮獲經濟部第八屆「國家磐石獎」。
	榮獲經濟部第二屆「小巨人獎」。
89 年	轉投資 APEX GLOBAL INVESTMENT LIMITED，做為本公司建立大陸生產基地之控股公司。
	設立上海雅博醫療器械有限公司，成為本公司大陸生產基地。
90 年	醫療用褥瘡氣墊床組 DYNA5000 及噴霧器，榮獲第九屆「台灣精品獎」。
	噴霧器榮獲經濟部頒發「創新研究獎」。
	轉投資 APEX MEDICAL U.S.A. CORP.，做為本公司美洲地區行銷據點。
91 年	正式於櫃檯買賣中心掛牌公開買賣。
	增選外部董、監事，落實公司治理機制。
92 年	CPAP 陽壓呼吸器分別通過 EMC 測試及 GM，UL 認證。
	取得加拿大 ISO 13485 品質系統認證。
	取得歐盟 ISO 9000 及 ISO 13485 品質系統認證。
	斥資 4 億 6 千萬元進駐土城工業區新廠辦大樓。
	取得國內 GMP 品質系統認證。

年 度	重 要 事 項
92 年	醫療用健康氣墊床系列 Dynabest 榮獲「優良設計產品獎」。
	連續陽壓呼吸器及智慧型交替暨翻身二合一防褥瘡氣墊床系統，榮獲藥物科技研發獎勵「金質與銅質獎」。
93 年	設立西班牙子公司 APEX MEDICAL SL，做為本公司南歐、北非地區行銷據點。
	CPAP 陽壓呼吸器取得 FDA 510(k) 認證。
	經行政院金融監督管理委員會證券期貨局核准股票上櫃轉上市申請。
	倍護噴霧治療器，榮獲藥物科技研究發展「金質獎」。
94 年	昆山廠通過 UL/CE/ISO13485:2003 認證。
95 年	LRT 系列連續陽壓呼吸器，榮獲經濟部第十四屆「台灣精品獎」。
	增加投資 APEX MEDICAL SL，擴大在 EMEALA 區域(東歐、中東、中南美洲、東南亞以及大中華地區)，執行自有品牌之市場行銷。
96 年	LRT 系列連續陽壓呼吸器，榮獲藥物科技研究發展獎勵「銀質獎」。
	連續陽壓呼吸器系統-XT 系列取得 CE 及 FDA (510K) 認證。
97 年	連續陽壓呼吸器 ICH 系列，榮獲經濟部工業局「優良設計產品獎」。
	連續陽壓呼吸器系統-XT 系列，榮獲第四屆「創新產品獎」及第十六屆「台灣精品獎」。
98 年	醫療用氣動式懸浮翻身床墊系統，榮獲經濟部工業局「優良設計產品獎」。
	連續陽壓呼吸器系統-XT 系列，榮獲藥物科技研究發展「銀質獎」。
99 年	獲經濟部業界科專計畫「行動式負壓傷口照護技術」(Mobile Negative Pressure Wounded Therapy)。
100 年	WiZARD 210/220 獲得德國 GKV Heil- & Hilfsmittelnummer 認證。
101 年	行動式負壓傷口照護技術開發計畫，榮獲經濟部技術處之產學研合作獎。
	ICH Auto 連續陽壓呼吸器系統，榮獲經濟部第 20 屆台灣精品銀質獎殊榮。
	轉投資 Westmeria Healthcare Ltd.，做為本公司英國地區行銷據點。

年 度	重 要 事 項
102 年	行動式負壓傷口治療系統、WiZARD 230 鼻枕式面罩、低均壓氣墊床組及多美適 Auto 氣墊床組，榮獲經濟部第二十二屆「台灣精品獎」。
	行動式負壓傷口治療系統，榮獲藥物科技研究發展獎「醫療器材類 銀質獎」。
	行動式負壓傷口治療系統，榮獲經濟部「產品/系統/服務創新獎」。
	榮獲 新北市 2013 年幸福心職場 中小企業組銀心獎。
103 年	雅博連續陽壓呼吸器 iCH Auto 與 WiZARD 系列面罩榮獲國家新創獎「企業新創組」。
	雅博連續陽壓呼吸器 iCH Auto，榮獲「2014 台北生技獎—技術商品化金獎」殊榮。
	行動式負壓傷口治療系統獲得 2014 臺灣精品銀質獎。
	行動式負壓傷口治療系統、WiZARD 230 鼻枕式面罩、低均壓氣墊床組、Domus Auto 氣墊床組獲得 2014 臺灣精品獎。
	榮獲 新北市 2014 年幸福心職場 中小企業組金心獎。
104 年	雅博 Pro-care 系列氣墊床組榮獲 2015 台灣精品獎。
	雅博智慧減壓氣墊床組系列榮獲「2015 台北生技獎獎-國家躍進獎金獎」殊榮。
	雅博 Serene 系列智慧減壓氣墊床組系列榮獲 104 年度「衛福部經濟部藥物科技研究發展獎」。
	收購英國醫材公司 Westmeria，成立 Apex Medical Ltd 英國分公司。
105 年	雅博連續陽壓呼吸器 iCH Auto 與 WiZARD 系列面罩榮獲「2016 臺北生技獎 國際躍進之優等獎」。
	轉投資德國 SLK Vertriebs GmbH 和 SLK Medical GmbH，持有各 50% 股權。
106 年	雅博收購英國 Nexus 特殊專業病床公司。
107 年	雅博 Flex-Air 複合式減壓氣墊床榮獲經濟部第 26 屆「台灣精品獎」殊榮。
108 年	Pro-care Optima 智能型減壓氣墊床與 Wizard 310/320 連續陽壓呼吸器面罩榮獲經濟部第 27 屆「台灣精品獎」殊榮。

參、公司治理報告

一、組織系統：

(一)組織結構(107年12月31日止)：

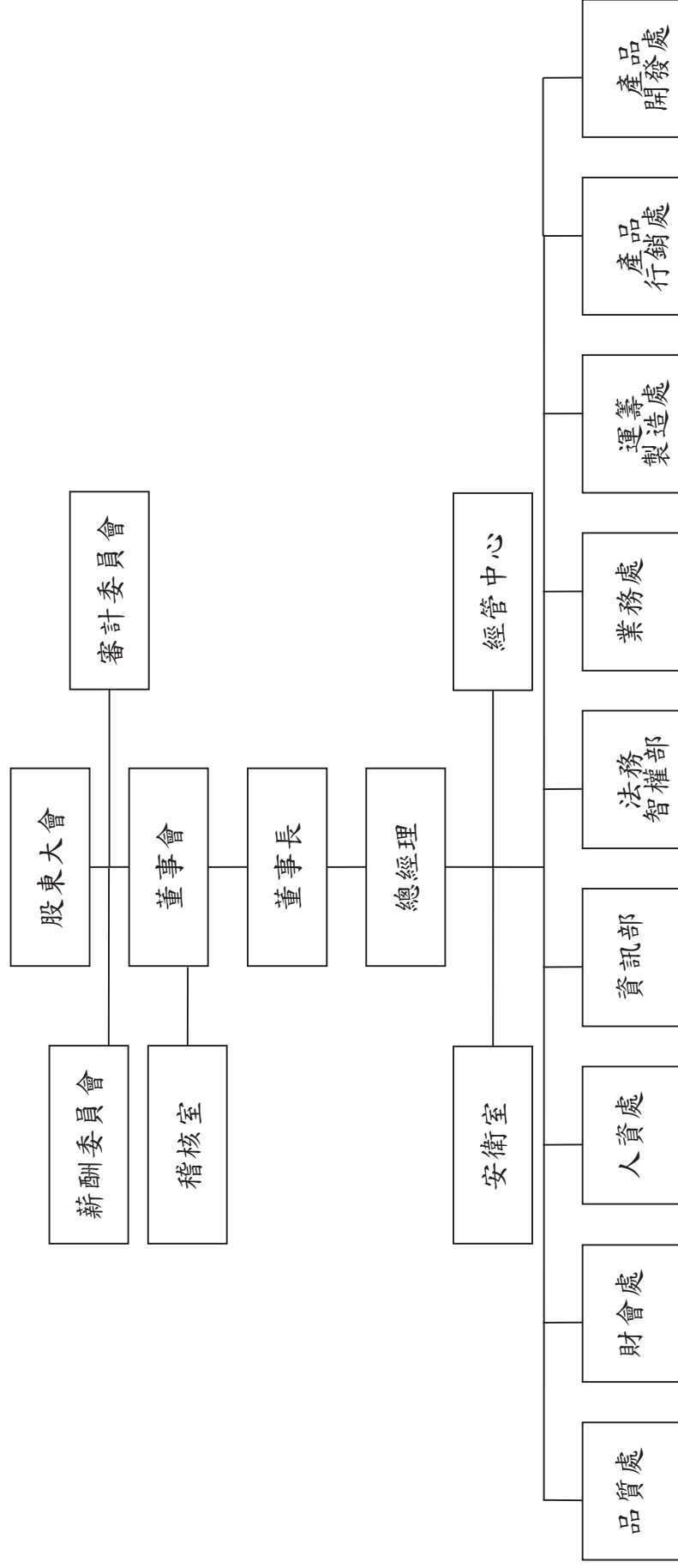

(二)各主要部門所營業務

- 1.稽核室：內部稽核制度之建立、執行與檢討及審核各部門之執行績效。
- 2.經管中心：經營管理制度建立、營運規劃與母子公司管理推動、協助子公司營運溝通平台建構與子公司財務及業務資訊蒐集、統整、分析。
- 3.安衛室：勞工安全及衛生管理相關業務。
- 4.品質處：品質制度與辦法建立、維持、分析、品質持續改善活動之推行、企業文化與核心價值之推廣。
- 5.財會處：統籌預算編製、財務資金調度、例行性會計帳務、稅務規畫及資本增減核定之辦理。
- 6.人資處：達成公司人力資源、公共事務、固定資產之維護及相關主管機關法令之遵行。
- 7.資訊部：協助公司電腦設備以及應用與網路系統之規畫、建置、採購建議與開發。
- 8.法務智權部：擔任公司法務、智權相關業務之綜理，包含公司法務、合約、商標、智權佈局與管理與營業秘密保護與管理。
- 9.運籌製造處：強化生產功能運作之整合，統籌母子公司供需協調與全球化供應鏈管理；督導生產及製造之產能規畫與執行，整合製造的長期成本競爭力、達成年度生產與出貨目標。
- 10.業務處：營業單位年度經營計畫、預算編製、執行與控制；市場經營與客戶之拜訪、維護、分類、管理；客戶意見處理與追蹤。
- 11.產品行銷處：經營自有品牌產品銷售市場策略；建構國際化品牌行銷制度與推動。
- 12.產品開發處：累積公司研發能量與資產，達成公司短中長期產品研究、開發與上市目標，維持公司產品競爭力；督導開發新產品規畫、新技術研發與產品改良。

二、董事、總經理、副總經理、協理、各部門及分支機構主管資料：

(一) 董事：

1、董事資料

108年4月30日

職稱	國籍或註冊地	姓名	性別	選(就)任日期	任期	初次選任日期	選任時持有股份		現在持有股數		配偶、未成年子女現在持有股份		利用他人名義持有股份		主要經(學)歷	目前兼任本公司及其他公司之職務	具配偶或二親等以內關係之其他主管、董事或監察人職姓名關係
							股數	持比率	股數	持比率	股數	持比率	股數	持比率			
		雅勝投資開發(股)公司	-	105.06.21	三年	87.09.21	10,566,760	12.67%	10,566,760	10.47%	-	-	-	-	不適用		
董事長	中華民國	代表人：李永川(註1)	男	105.06.21	三年	87.09.21	1,074,072	1.28%	1,074,072	1.06%	342,704	0.33%	-	-	不適用	雅博(股)公司總經理 雅創投資開發(股)公司董事長 雅信投資開發(股)公司董事 雅勝投資開發(股)公司董事 新駿實業(股)公司董事長(法人代表) Apex Medical USA Corp. 董事 APEX Global Investment Ltd. 董事 ComfortPro Investment Corp. 董事 Max Delight Holding Limited 董事 雅博(昆山)醫療器械有限公司 執行董事 昆山雅護醫療器械有限公司 執行董事 Apex Medical Thailand Co. Ltd. 董事 Apex Medical Respiratory Ltd. 董事 Apex Medical Ltd. 董事 Apex Medicalcorp India Private Ltd. 董事 Apex Medical France 董事 SLK Vertriebs GmbH 董事 SLK Medical GmbH 董事 岩成科技事業股份有限公司董事(法人代表)	

職稱	國籍或註冊地	姓名	性別	選(就)任日期	任期	初次選任日期	選任時持有股份		現在持有股數		配偶、未成年子女現在持有股份		利用他人名義持有股份		主要經(學)歷	目前兼任本公司及其他公司之職務	具配偶或二親等以內關係之其他主管、董事或監察人
							股數	持比率	股數	持比率	股數	持比率	股數	持比率			
		雅勝投資開發(股)公司	-	105.06.21	三年	87.09.21	10,566,760	12.67%	10,566,760	10.47%	-	-	-	-	不適用		
董事	中華民國	劉昌奇 代表人	男	105.06.21	三年	99.06.14	337,912	0.40%	337,912	0.33%	130,662	0.12%	-	-	雅勝投資開發(股)公司副總經理 雅泰工業(股)公司總經理 國立中興大學EMBA企管碩士 廈門大學王亞南經濟研究院經濟學博士	雅信投資開發(股)公司董事長 雅勝投資開發(股)公司監察人 雅創投資開發股份有限公司董事長 華人科技管理顧問(股)有限公司董事長 華人投資開發股份有限公司監察人 長頌科技股份有限公司副董事長 實創國際生技股份有限公司副董事長 震虎精密科技(股)公司監察人 睿康生醫(股)公司監察人 國立中興大學財金系兼任副教授 東海大學財金系兼任副教授 財團法人拓凱教育基金會 董事 中華民國老人福祉協會 理事 聖大營造股份有限公司 董事	
董事	中華民國	周延鵬	男	105.06.21	二年	103.06.18	-	-	-	-	-	-	-	-	成功大學轉育成中心專家顧問 海爾集團首席法律暨知識產權顧問 工業技術研究院顧問 政治大學科技政策與法律研究中心研究員 政治大學商學院智慧財產研究所兼任副教授 威剛科技股份有限公司營運長 司法院智慧財產法院籌設諮詢委員 鴻海精密工業股份有限公司法務部長 鴻揚創業投資股份有限公司董事長 春合昌股份有限公司法務專員 輔仁大學法律學系	世博科技顧問股份有限公司律師 ScienBiziP Japan 株式會社 代表取締役社長 孚創雲端(股)公司創辦人暨執行長 教育部跨領域生醫創新創業計畫諮詢委員會委員 台灣大學專利及技術轉移轉權益委員會委員 成功大學生物醫學工程學系教授級專家 台灣科技大學智慧財產學院專利研究所教授級專家 全國工業總會智慧財產權委員會委員 北京大學國際知識產權研究中心客座研究員 社團法人國家生技醫療產業策進會委員 立弘生化科技股份有限公司獨立董事及審計委員 中國化學製藥股份有限公司獨立董事及審計委員	

職稱	國籍或註冊地	姓名	性別	選(就)任日期	任期	初次選任日期	選任時持有股份		現在持有股數		配偶、未成年子女現在持有股份		利用他人名義持有股份		主要經(學)歷	目前兼任本公司及其他公司之職務	具配偶或二親等以內關係之其他主管、董事或監察人職姓名
							股數	持比率	股數	持比率	股數	持比率	股數	持比率			
獨立董事	中華民國	林宛瑩	女	105.06.21	三年	97.06.10	-	-	-	-	-	-	-	-	國立政治大學會計系副教授 明達醫學科技(股)公司獨立董事、審計委員及薪酬委員 台灣宅配通股份有限公司獨立董事、審計委員及薪酬委員	-	
獨立董事	中華民國	王威	男	105.06.21	三年	101.06.19	-	-	-	-	-	-	-	-	明達醫學科技(股)公司董事長 順邦科技(股)公司獨立董事、審計委員及薪酬委員 安勤科技(股)公司監察人 台灣安麗莎醫療器材科技(股)公司董事	-	
獨立董事	中華民國	王國斌	男	105.06.21	三年	102.06.18	-	-	-	-	-	-	-	-	創源生物科技(股)公司監察人 瀚宇博德(股)公司獨立董事及審計委員 鴻海精密工業(股)公司獨立董事、審計委員及薪酬委員 綠電再生(股)公司薪酬委員	-	
獨立董事	中華民國	林添發(註2)	男	105.06.21	三年	96.06.14	11,000	0.01%	11,000	0.01%	38,000	0.03%	-	-	禾木投資興業有限公司負責人 及時雨社會企業股份有限公司董事長 老人福祉協會理事長 高雄醫學院藥學系	-	

註1：李永川於87.09.21初次選任董事長並於93.04.27解任，並於105.06.21日改選後就任董事長。

註2：林添發於96.06.14初次選任監察人並於102.08.08解任，並於105.06.21改選後就任獨立董事。

2、法人股東之主要股東

法人股東名稱 (註 1)	法人股東之主要股東 (註 2)
雅勝投資開發股份有限公司	李永川(32.01%)、華人投資開發股份有限公司(26.60%)、穩瑒投資開發股份有限公司(21.47%)、李弼凱(10.00%)、李昭毅(6.67%)、吳麗慧(3.25%)

註 1：董事、監察人屬法人股東代表者，應填寫該法人股東名稱。

註 2：填寫該法人股東之主要股東名稱(其持股比例占前十名)及其持股比例

3、主要股東為法人者其主要股東

法人名稱 (註 1)	法人之主要股東 (註 2)
華人投資開發股份有限公司	劉昌奇(89.00%)、滕佩蘭(9.00%)、劉昭威(2.00%)
穩瑒投資開發股份有限公司	吳麗慧(31.00%)、李永川(25.00%)、李弼凱(22.00%)、李昭毅(22.00%)

註 1：法人股東之主要股東屬法人者，應填寫該法人名稱。

註 2：填寫該法人之主要股東名稱(其持股比例占前十名)及其持股比例。

4、董事及獨立董事資料：

姓名	條件	是否具有五年以上工作經驗 及下列專業資格	符合獨立性情形 (註 1)										兼任 其他 公開 發行 公司 獨立 董事 家數		
			商務、 財務、 會計 或公 司業 務所 須相 關科 系之 公 立 大 專 院 校 講 師 以 上	法官、 檢察 官、 律師 、會 計師 或其 他業 務所 需之 國家 考 試及 格領 有證 書之 專 業 技 術 人 員	商務、 財務、 會計 或公 司業 務所 須之 工 作 經 驗	1	2	3	4	5	6	7		8	9
董 事：李永川			✓								✓	✓	✓		0
董 事：劉昌奇	✓		✓	✓					✓	✓	✓	✓			0
董 事：周延鵬		✓	✓	✓	✓	✓	✓	✓	✓		✓	✓	✓		2
獨 立 董 事：林宛瑩	✓		✓	✓	✓	✓	✓	✓	✓	✓	✓	✓	✓		2
獨 立 董 事：王 威			✓	✓	✓	✓	✓	✓	✓	✓	✓	✓	✓		1
獨 立 董 事：王國城			✓	✓	✓	✓	✓	✓	✓	✓	✓	✓	✓		2
獨 立 董 事：林添發		✓	✓	✓	✓	✓	✓	✓	✓	✓	✓	✓	✓		0

註1：各董事、監察人於選任前二年及任職期間符合下述各條件者，請於各條件代號下方空格中打“√”。

- (1)非為公司或其關係企業之受僱人。
- (2)非公司之關係企業之董事、監察人(但如為公司或其母公司、子公司依本法或當地國法令設置之獨立董事者，不在此限)。
- (3)非本人及其配偶、未成年子女或以他人名義持有公司已發行股份總額百分之一以上或持股前十名之自然人股東。
- (4)非前三款所列人員之配偶、二親等以內親屬或五親等以內直系血親親屬。
- (5)非直接持有公司已發行股份總額百分之五以上法人股東之董事、監察人或受僱人，或持股前五名法人股東之董事、監察人或受僱人。
- (6)非與公司有財務或業務往來之特定公司或機構之董事(理事)、監察人(監事)、經理人或持股百分之五以上股東。
- (7)非為公司或關係企業提供商務、法務、財務、會計等服務或諮詢之專業人士、獨資、合夥、公司或機構之企業主、合夥人、董事(理事)、監察人(監事)、經理人及其配偶。但依股票上市或於證券商營業處所買賣公司薪資報酬委員會設置及行使職權辦法第七條履行職權之薪資報酬委員會成員，不在此限。
- (8)未與其他董事間具有配偶或二親等以內之親屬關係。
- (9)未有公司法第30條各款情事之一。
- (10)未有公司法第27條規定以政府、法人或其代表人當選。

(二) 總經理、副總經理、協理、各部門及分支機構主管

108年4月30日

職稱	國籍	姓名	性別	選(就)任期	持有股份		配偶、未成年子女持有股份		利用他人名義持有股份		主要經(學)歷	目前兼任其他公司之職務	具配偶或以二親等以內關係之經理人		
					股數	持股比例	股數	持股比例	股數	持股比例			職稱	姓名	關係
總經理	中華民國	李永川	男	79.03.28	1,074,072	1.06%	342,704	0.33%	—	—	龍榮(股)公司業務經理	雅博(股)公司董事長 雅創投資開發(股)公司董事長 雅信投資開發(股)公司董事 雅勝投資開發(股)公司董事 新駿實業(股)公司董事長(法人代表) Apex Medical USA Corp. 董事 APEX Global Investment Ltd. 董事 ComfortPro Investment Corp. 董事 Max Delight Holding Limited 董事 雅博(昆山)醫療器械有限公司 執行董事 昆山雅護醫療器械有限公司 執行董事 Apex Medical Thailand Co. Ltd 董事 Apex Medical Respiratory Ltd. 董事 Apex Medical Ltd. 董事 Apex Medicalcorp India Private Ltd. 董事 Apex Medical France 董事 SLK Vertriebs GmbH 董事 SLK Medical GmbH 董事 岩成科技事業股份有限公司董事(法人代表)	—	—	—
資深副總	中華民國	許英傑	男	93.06.16	249,543	0.24%	—	—	—	—	致茂電子(股)公司協理	Apex Medical Respiratory Ltd. 董事 Apex Medical S.L. 董事 Apex Medical Europe S.L. 董事 Apex Medical Global Cooperative UA 董事 Apex Medical France 董事 Apex Medical Ltd. 董事 SLK Vertriebs GmbH 董事 SLK Medical GmbH 董事 Apex Medical Investment GmbH 董事 Nexus DMS Limited 董事	—	—	—

職稱	國籍	姓名	性別	選(就)任期	持有股份		配偶、未成年子女持有股份		利用他人名義持有股份		主要經(學)歷	目前兼任其他公司之職務	具配偶或二親等以內關係之經理人	
					股數	持股比例	股數	持股比例	股數	持股比例			職稱	姓名
副總	中華民國	張明正	男	94.01.01	217,901	0.21%	-	-	-	-	工研院量測中心工程師 成功大學醫工所	昆山雅護醫療器械有限公司 總經理 雅博(昆山)醫療器械有限公司 監事	-	-
副總	中華民國	薛博任	男	99.09.01	51,500	0.05%	-	-	-	-	吉陽電子機械電子工程師 QUEEN'S UNIVERSITY	Apex Medical USA Corp. 董事	-	-
副總	中華民國	林皇毅	男	103.05.01	-	-	-	-	-	-	百略醫學/大中華經理 杏一醫療/處經理 楠桐生技/代理執行長 貿聯國際/品牌協理 文化大學/企管系	Apex Medical Corp. India Private Ltd. 董事 Apex Medical Thailand Co. Ltd 董事	-	-
副總	中華民國	譚建強	男	107.01.01	-	-	-	-	-	-	瑞軒科技/副協理 福特六和/副理 中央大學土木工程所	昆山雅護醫療器械有限公司 監事	-	-
財務主管	中華民國	陳世和	男	104.3.24	-	-	-	-	-	-	宏碁(股)公司/稽核經理 中央大學企研所	岩成科技事業股份有限公司 監察人	-	-
會計主管	中華民國	鄭慧芬	女	105.06.28	-	-	-	-	-	-	琉璃奧圖碼科技(股)公司/會計經理 輔仁大學會計系	無	-	-

(三)最近年度支付董事、總經理及副總經理之報酬：

1. 董事(含獨立董事)之酬金

107年12月31日；單位：仟元

職稱	姓名 (註1)	董事酬金				兼任員工領取相關酬金				A、B、C、D、E、F及G等七項總額占稅後純益之比例		有無領取來自子公司以外轉投資事業酬金					
		報酬(A)		董事酬勞(C)(註1)		業務執行費用(D)		A、B、C及D等四項總額占稅後純益之比例		薪資、獎金及特支費等(E)			退職退休金(F)		員工酬勞(G)(註2)		
		本公司	財務報告內所有公司	本公司	財務報告內所有公司	本公司	財務報告內所有公司	本公司	財務報告內所有公司	本公司	財務報告內所有公司		現金金額	股票金額	本公司	財務報告內所有公司	
董事	雅勝投資開發(股)公司 代表人：李永川	—	—	—	—	—	—	—	—	—	—	—	—	—	—	—	—
董事	雅勝投資開發(股)公司 代表人：劉昌奇	—	—	—	—	—	—	—	—	—	—	—	—	—	—	—	—
董事	周延鵬	—	—	—	—	—	—	—	—	—	—	—	—	—	—	—	—
獨立董事	林宛瑩	—	—	360	2.27%	360	2.27%	2,638	2.638	—	—	—	—	—	—	—	—
獨立董事	王威	—	—	—	—	—	—	—	—	—	—	—	—	—	—	—	—
獨立董事	王國城	—	—	—	—	—	—	—	—	—	—	—	—	—	—	—	—
獨立董事	林添發	—	—	—	—	—	—	—	—	—	—	—	—	—	—	—	—

除上表揭露外，最近年度公司董事為財務報告內所有公司提供服務(如擔任非屬員工之顧問等)領取之酬金：無。

*本表所揭露酬金內容與所得稅法之所得概念不同，故本表目的係作為資訊揭露之用，不作課稅之用。

註1：徐填列108年度董事會決議通過107年度盈餘分配擬議配發之董事酬勞金額，依據去年董事酬勞實際配發比例計算之金額。(尚未股東會決議)

註2：本公司107年盈餘分配董事會通過擬配發員工酬勞金額新台幣8,406仟元，截至年報刊日止，本次員工酬勞配發名單尚未決定，故依據去年配發比例計算今年度擬議配發數。

酬金級距表

給付本公司各個董事酬金級距	董事姓名			
	前四項酬金總額(A+B+C+D)		前七項酬金總額(A+B+C+D+E+F+G)	
	本公司	財務報告內所有公司	本公司	財務報告內所有公司
低於2,000,000元	李永川、劉昌奇 周延鵬、林宛瑩 王威、王國城 林添發	李永川、劉昌奇 周延鵬、林宛瑩 王威、王國城 林添發	林添發、劉昌奇 周延鵬、林宛瑩 王威、王國城	林添發、劉昌奇 周延鵬、林宛瑩 王威、王國城
2,000,000元(含)~5,000,000元(不含)	—	—	李永川	李永川
5,000,000元(含)~10,000,000元(不含)	—	—	—	—
10,000,000元(含)~15,000,000元(不含)	—	—	—	—
15,000,000元(含)~30,000,000元(不含)	—	—	—	—
30,000,000元(含)~50,000,000元(不含)	—	—	—	—
50,000,000元(含)~100,000,000元(不含)	—	—	—	—
100,000,000元以上	—	—	—	—
總計	7	7	7	7

2. 監察人之酬金：本公司已由四席獨立董事組成審計委員會，取代監察人職務，故不適用。

3. 總經理及副總經理之酬金：

107年12月31日；單位：仟元

職稱	姓名 (註1)	薪資(A)		退職退休金(B)		獎金及特支費等 (C)		員工酬勞金額 (D)(註1)				A、B、C及D等四項 總額占稅後純益之 比例(%)		有無 領取 來自 子公 司以 外轉 投資 業 酬金
		本公司	財務報 告內所 有公司	本公司	財務報 告內所 有公司	本公司	財務報 告內所 有公司	本公司		財務報告內 所有公司		本公司	財務報告 內所有公 司	
								現金金額	股票 金額	現金金額	股票 金額			
總經理	李永川	8,929	8,929	541	541	2,107	2,107	1,444	-	1,444	-	12.01%	12.01%	無
資深副總	許英傑													
副總	張明正													
副總	薛博任													
副總	林皇毅													
副總	譚建強													

註1：本公司107年盈餘分配董事會通過擬配發員工酬勞金額新台幣8,406仟元，截至年報刊日止，本次員工酬勞配發名單尚未決定。故依據去年實際配發比例計算今年度擬議配發數。

酬金級距表

給付本公司各個總經理及副總經理酬金級 距	總經理及副總經理姓名	
	本公司	財務報告內所有公司
低於2,000,000元	薛博任	-
2,000,000元(含)~5,000,000元(不含)	李永川、許英傑 張明正、林皇毅 譚建強	李永川、許英傑 張明正、林皇毅 譚建強、薛博任
5,000,000元(含)~10,000,000元(不含)	-	-
10,000,000元(含)~15,000,000元(不含)	-	-
15,000,000元(含)~30,000,000元(不含)	-	-
30,000,000元(含)~50,000,000元(不含)	-	-
50,000,000元(含)~100,000,000元(不含)	-	-
100,000,000元以上	-	-
總計	6	6

4. 分派員工酬勞之經理人姓名及分派情形：

107年12月31日；單位：仟元

	職 稱	姓 名	股票金額 (註 1)	現金金額 (註 1)	總計	總額占稅 後純益之 比例(%)
經 理 人	總 經 理	李永川	—	2,226	2,226	2.05%
	資 深 副 總	許英傑				
	副 總	張明正				
	副 總	薛博任				
	副 總	林皇毅				
	副 總	譚建強				
	財 務 主 管	陳世和				
會 計 主 管	鄭慧芬					

註 1：截至年報刊印日止，本次員工酬勞配發名單尚未決定，故依據去年實際配發比例計算今年度擬議配發數。

(四)分別比較說明本公司及財務報告內所有公司於最近二年度支付本公司董事、總經理及副總經理酬金占個體財務報告稅後純益比例之分析及給付酬金之政策、標準與組合、訂定酬金之程序、與經營績效及未來風險之關聯性：

(1)本公司及財務報告內所有公司於最近二年度支付本公司董事、總經理及副總經理酬金總額占個體財務報告稅後純益比例之分析：

職 稱	107 年度 本公司及財務報告內所有公 司支付本公司董事、總經理 及副總經理酬金總額佔個體 財務報告稅後純益比例	106 年度 本公司及財務報告內所有公 司支付本公司董事、總經理 及副總經理酬金總額佔個體 財務報告稅後純益比例
董 事	16.71%	15.87%
總經理及副總經理		

(2) 酬金給付之政策、標準與組合、訂定酬金之程序與經營績效及未來風險之關聯性：

本公司給付酬金之政策，以公司該職位的權責範圍以及對公司營運目標的貢獻度給付酬金。訂定酬金之程序，除參考公司整體的營運績效、公司未來風險及酬金支付方式等事項，亦參考個人的績效達成率及對公司績效的貢獻度，而給予合理的報酬。

三、公司治理運作情形

(一)董事會運作情形：

董事會運作情形資訊

107 年度董事會開會 6 次，董事出席情形如下：

職 稱	姓 名	實際出(列) 席次數	委託出 席次數	實際出(列) 席率(%)	備 註
董事長	雅勝投資開發(股)公司 代表人:李永川	6	—	100%	
董事	雅勝投資開發(股)公司 代表人:劉昌奇	5	1	83%	
董事	周 延 鵬	3	3	50%	
獨立董事	林 宛 瑩	6	—	100%	
獨立董事	王 威	5	1	83%	
獨立董事	王 國 城	6	—	100%	
獨立董事	林 添 發	6	—	100%	

其他應記載事項：

一、董事會之運作如有下列情形之一者，應敘明董事會日期、期別、議案內容、所有獨立董事意見及公司對獨立董事意見之處理：

(一) 證券交易法第 14 條之 3 所列事項：

開會日期	議案內容	所有獨立董事意見及公司對獨立董事意見之處理	
第十屆第 9 次 107/3/27	修訂本公司「資金貸與他人作業程序」案	所有獨立董事審議通過	
第十屆第 10 次 107/4/30	私募現金增資發行普通股案		
第十屆第 11 次 107/6/27	擬貸與子公司 Apex Medicalcorp India Pvt. Ltd. 25 萬美元案		
第十屆第 12 次 107/8/06	擬資金貸與子公司 Apex Medical France 額度 77 萬歐元		
	一〇七年度簽證會計師委任及報酬案		
第十屆第 13 次 107/9/27	本公司辦理私募現金增資發行普通股定價及相關事宜案		
第十屆第 14 次 107/11/05	Apex Medical Investment GmbH 與德國銀行融資所需之背書保證事宜		
第十屆第 15 次 108/03/26	修訂本公司「取得或處分資產處理程序」案		
	修訂本公司「內控制度-固定資產循環作業」案		
第十屆第 16 次 108/05/02	修訂本公司「資金貸與他人作業程序」案		
	修訂本公司「背書保證作業程序」案		
	一〇七年度私募發行普通股案，實際辦理情形報告		
	私募現金增資發行普通股案		
	購買董監事暨重要職員責任保險情形報告		

(二) 除前開事項外，其他經獨立董事反對或保留意見且有紀錄或書面聲明之董事會議決事項：無。

二、董事對利害關係議案迴避之執行情形，應敘明董事姓名、議案內容、應利益迴避原因以及參與表決情形：
董事如有與本公司利害關係之議案者，即予以自行迴避不參與討論及表決。

三、當年度及最近年度加強董事會職能之目標（例如設立審計委員會、提升資訊透明度等）與執行情形評估：

(一)加強董事會職能

本公司訂有「董事會議事規範」，董事會之運作皆依「董事會議事規範」辦理。

(二)提升資訊透明度等

本公司之財務報表，係委託安侯建業聯合會計師事務所定期查核簽證，對於法令所要求之各項資訊公開，均能正確及時完成，並指定專人負責公司資訊之蒐集及揭露工作，建立發言人制度，以確保各項重大資訊能及時允當揭露。

四、107年度各次董事會獨立董事出席狀況 ◎：親自出席 ◇：委託出席 *：未出席

107年度	第1次	第2次	第3次	第4次	第5次	第6次
林宛瑩	◎	◎	◎	◎	◎	◎
王威	◎	◎	◎	◎	◇	◎
王國城	◎	◎	◎	◎	◎	◎
林添發	◎	◎	◎	◎	◎	◎

(二)審計委員會運作情形：

審計委員會運作情形資訊

107年度審計委員會開會 5 次，獨立董事出席情形如下：

職稱	姓名	實際出席次數	委託出席次數	實際出席率(%)	備註
獨立董事	林宛瑩	5	—	100%	
獨立董事	王威	5	—	100%	
獨立董事	王國城	5	—	100%	
獨立董事	林添發	5	—	100%	

其他應記載事項：

一、審計委員會之運作如有下列情形之一者，應敘明董事會日期、期別、議案內容、審計委員會決議結果以及公司對審計委員會意見之處理。

(一)證券交易法第14條之5所列事項：

開會日期	議案內容	所有獨立董事意見及公司對獨立董事意見之處理
第二屆第9次 107/3/27	本公司「一〇六年度財務報表」及「一〇六年度合併財務報表」承認案 修訂本公司「資金貸與他人作業程序」案 一〇六年內部控制制度聲明書案	所有獨立董事審議通過
第二屆第10次 107/4/30	私募現金增資發行普通股案	
第二屆第11次 107/6/27	擬貸與子公司 Apex Medicalcorp India Pvt. Ltd. 25 萬美元案	

開會日期	議案內容	所有獨立董事意見及公司對獨立董事意見之處理
第二屆第12次 107/8/06	本公司一〇七年上半年度合併財務報表案	所有獨立董事審議通過
	擬資金貸與子公司 Apex Medical France 額度 77 萬歐元	
	一〇七年度簽證會計師委任及報酬案	
第二屆第13次 107/11/05	Apex Medical Investment GmbH 與德國銀行融資所需之背書保證事宜	
第二屆第14次 108/03/26	本公司「一〇七年度財務報表」及「一〇七年度合併財務報表」承認案	
	修訂本公司「取得或處分資產處理程序」案	
	修訂本公司「內控制度-固定資產循環作業」案	
	一〇七年內部控制制度聲明書	
第二屆第15次 108/05/02	修訂本公司「資金貸與他人作業程序」案	
	修訂本公司「背書保證作業程序」案	
	一〇七年度私募發行普通股案，實際辦理情形報告	
	私募現金增資發行普通股案	
	購買董監事暨重要職員責任保險情形報告	

(二)除前開事項外，其他未經審計委員會通過，而經全體董事三分之二以上同意之議決事項：無。

二、獨立董事對利害關係議案迴避之執行情形，應敘明獨立董事姓名、議案內容、應利益迴避原因以及參與表決情形：

獨立董事如有與本公司利害關係之議案者，即予以自行迴避不參與討論及表決。

三、獨立董事與內部稽核主管及會計師之溝通情形（應包括就公司財務、業務狀況進行溝通之重大事項、方式及結果等）：

1. 獨立董事與內部稽核主管之溝通情形

(1)本年度稽核主管定期性於每月底將稽核報告呈核予各位獨立董事核閱，各獨立董事會針對稽核報告內容提出疑問及建議，並由稽核主管往返回覆進行意見溝通，具體事項包含：

年/月	溝通重點	處理執行結果
107.04	針對第一季「內部稽核缺失改善追蹤報告(107Q1)」回應，針對昆山廠未改善缺失請持續進行追蹤改正。	稽核主管已於4/27 email 回覆，將依指示下季(6/30)執行追蹤。
107.07	針對五月份呈報之「請採購管理作業稽核」之稽核報告詢問，對於 (1) 急單採購是否建立方便且有效的作業流程？ (2) 長天期的物料，公司若無庫存時之採購程序？	稽核主管於7/05 email 回覆說明目前公司急單採購之既定作業程序與備料機制。
107.07	針對六月份呈報之「售後服務維修處理作業」之稽核結果詢問目前維修服務收費低廉之合理性。	稽核主管於8/06 email 回覆說明目前收費服務之報價依據及計算基礎並已要求業務單位重新檢視其訂價。
107.10	續上，針對售後服務報價之議題進行報價之建議，建議需要調高售後服務之報價。	稽核主管於11/01 email 回覆更新售後服務收費之檢視情形，呈報業務單位已重新檢視調整費率並將收費方式及標準制定於「保固及維修服務規範與程序」中以為遵循。

年/月	溝通重點	處理執行結果
107.11	詢問目前公司員工出差旅費之國內外住宿費報支規定及相關管控。	稽核主管已於11/28回覆說明，依據目前公司之「出差管理作業辦法」員工出差住宿費用依據出差地已制定不同之報支上限，實際報支流程會計單位會依規進行審閱，超過上限之部分將不予以補助或經過最高主管核准後始得補助。
107.11	針對十月份呈核之「昆山廠作業」稽核報告提問本次稽核缺失皆來自生二課，該課作業是否尚有其他具更高風險性之缺失及原因。	稽核主管已於11/28進行答覆，該缺失情形具體應該跟基層作業人員異動與生產主管之經驗與監控程度有關。本次稽核發現有特別向公司營運長及總經理彙報以評估進行後續之調整。
107.12	針對十月份呈核之「昆山廠作業」稽核報告提問，針對模具管理之稽核缺失，相關生產單位主管如何回覆？對於模具驗收及移轉生產單位之權責人員是否清楚？	稽核主管已於12/9回覆予董事，目前昆山廠之模具驗收由資材單位執行，驗收完成後交生產(使用)單位，所有流程及簽核紀錄於「模具驗收單」中。稽核發現就是對於這段的流程執行不順暢，相關作業單位資材、生產及管理單位主管已充分知悉並回覆將落實作業執行。然實際是否進行改善下季我將持續進行追蹤。
108.01	對於107年Q4的查核追蹤作業提出管理建議，公司對於內銷單位有關售後服務之成本效益須進行分析。 (1) 檢視對於售後服務之報價及往返之時間管理。 (2) 檢視售後服務之成本與訂價結構，進行成本效益分析。 (3) 提供過去三年度品質成本佔營收之百分比。	稽核主管已將相關之議題轉交予品質處主管進行回覆，故彙總品質處主管之回覆意見已在3/11進行回覆並提供品質成本數據資料。
108.04	就Q1執行之資金貸與及背書保證作業，提出有關近期德國子公司取得房地案，此購置交易需要經過股東會之同意嗎？	於當日我們已經進行回覆，就日前德國子公司取得房地及興建廠房事宜已依據母公司背書保證事項進行檢核處理，依法無須經過股東會通過。

(2)稽核主管至少每季向審計委員會及董事會針對稽核業務執行情形及成效進行報告，具體事項如下：

年/月/日	溝通重點	處理執行結果
107.03.27	1. 呈報「年度內控自評彙總報告」說明集團執行年度內控自評之結果。 2. 通過「內部控制聲明書」。	經審計委員會委員審議通過後提呈董事會通過。
107.08.06	呈報歐洲子公司稽核計畫及大陸廠、子公司稽核計畫執行情形。	經審計委員會委員審議通過後提呈董事會通過。
107.11.05	1. 年度風險評估結果進行彙總報告。 2. 「2018年度稽核計畫排程」呈請討論通過。	經審計委員會委員審議通過後提呈董事會通過。
108.03.26	1. 報告107年度所有查核計畫執行完成進度。 2. 報告107年度「內部控制自行評估」之作業結果並據以提呈通過「內部控制聲明書」。 3. 因應IFRS16租賃會計原則之適用修訂固定資產之內控制度。	經審計委員會委員審議通過後提呈董事會通過。

- 每次會議針對期間稽核計畫執行情形，產生之稽核缺失發現、改善情形及每季缺失追蹤情形進行彙總報告，並提呈報告予審計委員及董事會。
- 呈報依規定期限完成之各項法定稽核業務申報事項，並提呈報告予審計委員及董事會。
- 報告下季稽核業務擬執行之工作事項，並提呈報告予審計委員及董事會。
- 稽核室於 107 年 1 月份執行 106 年度內控自評作業時，針對自評作業中有關組成要素之評估擬制「組成要素內部控制評估問卷」寄予各位獨立董事針對公司之控制環境評估填寫意見。

2. 獨立董事及會計師之溝通情形

年/月/日	溝通重點	處理執行結果
107.03.27	1. 會計師就年度財務報告進行說明 2. 重要會計準則或解釋函、證管法令及稅務法令更新	針對與會人員問題進行溝通與討論
107.08.06	1. 會計師就核閱期中財務報告結果進行說明 2. 修正公司法說明	針對與會人員問題進行溝通與討論

3. 除上述定期溝通外，稽核主管及會計師亦視需要不定期與獨立董事聯繫。

四、審計委員會年度工作重點彙整

本公司審計委員會由 4 名獨立董事組成，審計委員會旨在協助董事會履行其監督公司在執行有關會計、稽核、財務報導流程及財務控制上的品質和誠信度。審計委員會於 107 年舉行了 5 次會議，審議的事項主要包括：

1. 財務報表稽核及會計政策與程序
2. 內部控制制度暨相關之政策與程序
3. 重大之資產或衍生性商品交易
4. 重大資金貸與背書或保證
5. 募集或發行有價證券
6. 法規遵循
7. 簽證會計師資歷、獨立性及績效評量
8. 簽證會計師之委任、解任或報酬

● 審閱財務報告

董事會造具本公司 107 年度營業報告書、財務報表及盈餘分派議案等，其中財務報表業經委託安侯建業聯合會計師事務所查核完竣，並出具查核報告。上述營業報告書、財務報表及盈餘分派議案經本審計委員會查核，認為尚無不合。

● 評估內部控制系統之有效性

審計委員會評估公司內部控制系統的政策和程序(包括財務、營運、風險管理、資訊安全、外包、法令遵循等控制措施)的有效性，並審查了公司稽核部門，包括風險管理與法令遵循。

● 評估簽證會計師事務所獨立性及委任簽證會計師

為確保簽證會計師事務所的獨立性，審計委員會係參照會計師法第 47 條及會計師職業道德規範公報第 10 號「正直、公正客觀及獨立性」之內容制定獨立性評估表，就會計師之獨立性、專業性及適任性評估，評估是否與本公司互為關係人、互有業務或財務利益關係等項目。107 年 3 月 27 日第二屆第九次審計委員會及 107 年 3 月 27 日第十屆第九次董事會審議並通過安侯建業聯合會計師事務所寇惠植會計師及郭欣頤會計師均符合獨立性評估標準，足堪擔任本公司財務及稅務簽證會計師；並於 107 年 8 月 6 日第 2 屆 12 次審計委員會及 107 年 8 月 6 日第十屆十二次董事會審議並通過 107 年度簽證會計師委任及報酬案。

(三) 公司治理運作情形及其與上市上櫃公司治理實務守則差異情形及原因

評估項目	運作情形(註1)			與上市上櫃公司治理實務守則差異情形及原因
	是	否	摘要說明	
一、公司是否依據上市上櫃公司治理實務守則訂定並揭露公司治理實務守則？	✓		本公司已於106年5月4日董事會通過訂定「公司治理實務守則」。	—
二、公司股權結構及股東權益 (一) 公司是否訂定內部作業程序處理股東建議、疑義、糾紛及訴訟事宜，並依程序實施？ (二) 公司是否掌握實際控制公司之主要股東及主要股東之最終控制者名單？ (三) 公司是否建立、執行與關係企業間之風險控管及防火牆機制？ (四) 公司是否訂定內部規範，禁止公司內部人利用市場上未公開資訊買賣有價證券？	✓		(一) 本公司已設有發言人及代理發言人以妥善處理相關事宜。 (二) 本公司悉依規定時限輸入公開資訊觀測站相關資訊。 (三) 本公司依法遵守相關法令規定，並訂定『子公司監理管理辦法』。 (四) 本公司訂有防範內線交易之管理辦法，禁止公司內部人利用市場上未公開資訊買賣有價證券。	本公司均依據上市上櫃公司治理實務守則辦理。

評估項目	運作情形(註1)			與上市上櫃公司治理實務守則差異情形及原因
	是	否	摘要說明	
<p>三、董事會之組成及職責</p> <p>(一) 董事會是否就成員組成擬訂多元化方針及落實執行？</p>	✓		<p>(一) 董事會專業性、獨立性 本公司已訂定「公司治理實務守則」規定董事普遍具備執行職務所必需之知識、技能及素養。為達到公司之理想目標，董事會整體宜具備之能力如下： 1、營運判斷能力。 2、會計及財務分析能力。 3、經營管理能力。 4、危機處理能力。 5、產業知識。 6、國際市場觀。 7、領導能力。 8、決策能力。</p> <p>(二) 董事會多元性 本公司董事會運作向股東會負責，其公司治理制度之各項作業與安排應確保董事會依照法令、公司章程之規定或股東決議行使職權。董事會成員組應考量多元化，並就本身運作、營型態及發展需求以擬訂適當之多元化方針，宜包括但不限於以下二大面向標準： 1、基本條件與價值：性別、年齡、國籍及文化等。 2、專業知識與技能：背景（如法律會計產財務行銷或科技）、專業技能及產業經歷等。</p> <p>(三) 本公司第10屆7名董事成員包含1名女性成員，其中李永川董事、劉昌奇董事、王威獨立董事及林添發獨立董事具備生技醫療產業經驗，擅長於領導、營運決策判斷及經營管理，王國城獨立董事具有製造、品牌行銷及海外據點設立經驗。周延鵬董事則專精於法律、專利智權領域，林宛瑩獨立董事具備會計財務分析專業能力及熟稔相關法令。各位董事之產業經驗及各項專業知識對本公司之經營管理及各項建言助益良多。</p> <p>(四) 本公司預計於第11屆董事會增加1位獨立董事，具品牌行銷通路經驗，有助於公司建立全球銷售之醫療品牌目標。</p> <p>相關落實情形詳(註2)</p>	本公司均依據上市上櫃公司治理實務守則辦理。
<p>(二) 公司除依法設置薪資報酬委員會及審計委員會外，是否自願設置其他各類功能性委員會？</p>		✓	<p>(二) 本公司已依法設置薪酬委員會及審計委員會，目前並無其他各類功能性委員會。</p>	本公司均依據上市上櫃公司治理實務守則辦理。

評估項目	運作情形(註1)		與上市上櫃公司治理實務守則差異情形及原因
	是	否	
(三) 公司是否訂定董事會績效評估辦法及其評估方式，每年並定期進行績效評估？	✓		<p>本公司已於民國 106 年 5 月 4 日董事會通過訂定「董事會績效評估辦法」，本公司每年應至少執行一次針對董事會、個別董事成員及各功能性委員會(薪酬及審計委員會)等組織之績效評估。於每年年底向全體董事會成員發出「董事會暨功能性委員會績效考核自評問卷」、「董事成員自我考核自評問卷」，除評估董事會整體運作情形外，亦針對本身進行自評。考量公司狀況及需要，訂定董事會績效評估之衡量項目，包含下列五大面向：</p> <ol style="list-style-type: none"> 1.對公司營運之參與程度 2.提升董事會決策品質 3.董事會組成與結構 4.董事之選任及持續進修 5.內部控制 <p>董事會成員自我績效評估之衡量項目，包含下列六大面向：</p> <ol style="list-style-type: none"> 1.公司目標與任務之掌握 2.董事職責認知 3.對公司營運之參與程度 4.內部關係經營與溝通 5.董事之專業及持續進修 6.內部控制 <p>評估由「財會處」負責執行，採用內部問卷方式進行，並於次年度最近一董事會前將問卷悉數回收後，本公司財會處將依前開辦法分析，將結果提報最近期董事會，並針對可加強處提出改善建議。前開辦法及評鑑結果亦於本公司官方網站揭露之。</p> <p>本公司於108年3月已完成董事會、董事成員、薪酬委員會及審計委員會績效評估並於108年3月26日召開董事會將評鑑結果及108年度將持續強化之方向進行提報。</p> <p>107年度董事會、審計委員會及薪酬委員會績效評估結果如下： 綜合評語：董事會及相關功能性委員會功能及活動均能符合要求，評估結果尚屬有效運作。 尚待加強項目：股東會出席率未達1/2以上董事出席。 改善之行動計劃：每年度規劃邀請董事撥空參加股東會。</p> <p>107年度董事會成員績效評估結果如下： 綜合評語：董事會成員均能符合各項要求。</p>

評估項目	運作情形(註1)			與上市上櫃公司治理實務守則差異情形及原因
	是	否	摘要說明	
(四) 公司是否定期評估簽證會計師獨立性？	✓		本公司依據中華民國會計師職業道德規範第十號公報「正直、公正客觀及獨立性」中對獨立性之相關規定，建立公司對會計師獨立性的評估標準，並每年定期評估簽證會計師之獨立性及適任性(註3)。依據評估結果，安侯建業聯合會計師事務所寇惠植會計師及郭欣頤會計師，皆符合本公司獨立性及適任性評估標準，足堪擔任本公司之簽證會計師，本公司已將最近二年度評估結果分別於107年3月27日及108年3月26日提報董事會審議通過。	—
四、上市上櫃公司是否設置公司治理專(兼)職單位或人員負責公司治理相關事務(包括但不限於提供董事、監察人執行業務所需資料、依法辦理董事會及股東會之會議相關事宜、辦理公司登記及變更登記、製作董事會及股東會議事錄等)？	✓		本公司設有專責人員負責公司治理相關事務，包括提供董事及獨立董事們執行業務所需資料、依法辦理董事會及股東會之會議相關事宜、辦理公司登記及變更登記、製作董事會及股東會議事錄等事務。	—
五、公司是否建立與利害關係人(包括但不限於股東、員工、客戶及供應商等)溝通管道，及於公司網站設置利害關係人專區，並妥適回應利害關係人所關切之重要企業社會責任議題？	✓		本公司設有不同部門針對不同主體(含利害關係人)建立溝通管道，並已於公司網站設置利害關係人專區。網站： https://www.apexmedicalcorp.com/tw/msg/message-Csr-4.html#csr-section4	—
六、公司是否委任專業股務代辦機構辦理股東會事務？	✓		本公司皆委任專業股務代理機構辦理股東會事務。	—
七、資訊公開 (一) 公司是否架設網站，揭露財務業務及公司治理資訊？ (二) 公司是否採行其他資訊揭露之方式(如架設英文網站、指定專人負責公司資訊之蒐集及揭露、落實發言人制度、法人說明會過程放置公司網站等)？	✓		(一) 本公司已架設網站，並依規定於公開資訊觀測站申報各項財務、業務資訊。 (二) 本公司已設有發言人及代理發言人處理相關事宜，並設有專人負責公司相關資訊蒐集及揭露工作。	—

評估項目	運作情形(註1)			與上市上櫃公司治理實務守則差異情形及原因
	是	否	摘要說明	
八、公司是否有其他有助於瞭解公司治理運作情形之重要資訊(包括但不限於員工權益、僱員關懷、投資者關係、供應商關係、利害關係人之權利、董事及監察人進修之情形、風險管理政策及風險衡量標準之執行情形、客戶政策之執行情形、公司為董事及監察人購買責任保險之情形等)?	✓		(一)董事進修：本公司107年度董事進修已如期完成。 (二)董事出席董事會狀況；本公司董事均能本於忠實執行業務並善盡善良管理人之注意行使職權。 (三)董事對利害關係議案迴避：本公司董事秉持高度自律原則，對董事會所列議案如涉有利害關係時，不得加入表決。 (四)董監事暨重要職員責任保險情形：於108年5月2日經董事會通過以公司及從屬公司為被保險公司，董監事與重要職員為主要被保險人，保障公司及董監事們在執行職務上被指責不當行為之責任風險與費用；保險期間自民國108年4月23日至民國109年4月22日止。	—

九、請就臺灣證券交易所股份有限公司公司治理中心最近年度發布之公司治理評鑑結果說明已改善情形，及就尚未改善者提出優先加強事項與措施(未列入受評公司者無需填列)。

本公司106年度公司治理評鑑初評未得分項目107年公司治理評鑑已改善情形如下：

指標內容	已改善情形
公司年報是否揭露前一年度股東常會決議事項之執行情形?	本公司年報已揭露前一年度股東常會決議事項之執行情形。
公司之薪資報酬委員會是否一年至少召開兩次以上，且委員會成員至少皆出席兩次以上?	本公司公司之薪資報酬委員會107年召開三次，且委員會成員每次召開皆全員出席。
受評年度公司是否至少召開六次董事會?	107年度本公司已召開六次董事會。
公司是否定期(至少一年一次)執行董事會績效評估，並將評估結果揭露於公司網站或年報?	本公司公司每年定期(至少一年一次)執行董事會績效評估，並將評估結果揭露於公司年報。

尚未改善優先加強事項與措施：

指標內容	107年公司治理評鑑尚未改善108年優先加強事項與措施
公司年報是否揭露給付簽證會計師及其所屬會計師事務所關係企業之非審計公費的金額與性質?	公司年報將揭露給付簽證會計師及其所屬會計師事務所關係企業之非審計公費的金額與性質。
公司章程是否規定全體董事/監察人之選舉皆採候選人提名制度，並於有董監事選舉案時，於公開資訊觀測站詳實揭露提名審查標準及作業流程?	公司章程將規定全體董事(含獨立董事)之選舉皆採候選人提名制度，並於有董監事選舉案時，於公開資訊觀測站詳實揭露提名審查標準及作業流程。
公司是否有三分之一以上董事(含至少一席獨立董事)及設有監察人者至少一席監察人出席股東常會，並於議事錄揭露出席名單?	公司將邀請所有董事出席及參與股東常會，並依董事實際出席情況於議事錄揭露出席名單。
公司是否為其全體董事及監察人投保董監責任保險，並提董事會報告?	公司將為公司及從屬公司其全體董事及監察人投保董監責任保險，並提董事會報告。

註1：運作情形不論勾選「是」或「否」，均應於摘要說明欄位敘

註 2：董事會成員落實多元化政策之情形

多元化 核心 項目 董事 姓名	基本組成									產業經歷			專業能力					
	職稱	國籍	性別	兼任 本公司 員工	年齡		獨立董事任期年資			生技 醫療	製造及 品牌通 路	法律 及專 利智 權	法律	會計	財務	產業	行銷	科技
					51 至 60	61 至 70	3 年以 下	3 至 9 年	9 年以 上									
李永川	董事	中華民國	男	無	-	✓	-	-	-	✓	✓	-	-	-	✓	✓	✓	✓
劉昌奇	董事	中華民國	男	無	✓	-	-	-	-	✓	✓	-	-	-	✓	✓	✓	✓
周延鵬	董事	中華民國	男	無	✓	-	-	-	-	-	-	✓	✓	-	✓	✓	✓	✓
林宛瑩	獨立 董事	中華民國	女	無	-	✓	-	-	✓	-	-	-	-	✓	✓	-	-	-
王 威	獨立 董事	中華民國	男	無	-	✓	-	✓	-	✓	✓	-	-	-	✓	✓	✓	✓
王國城	獨立 董事	中華民國	男	無	✓	-	-	✓	-	-	✓	-	-	-	✓	✓	✓	✓
林添發	獨立 董事	中華民國	男	無	-	✓	✓	-	-	✓	✓	-	-	-	✓	✓	✓	✓

註 3：雅博股份有限公司簽證會計師獨立性及適任性評估報告(108 年度)

評量 構面	評量指標	是	否	說明
一、 獨 立 性	1. 會計師事務所是否具一定規模？	✓		安侯建業聯合會計師事務所(KPMG)係全球性的專業諮詢服務組織，擁有 197,000 位同仁，在 154 個國家提供審計、稅務及顧問等相關服務。
	2. 簽證會計師連續提供審計服務年數是否未滿 7 年？	✓		郭欣頤會計師自 106 年第 2 季迄今、寇惠植會計師自 103 年第 1 季迄今，連續提供審計服務年數均未滿 7 年。
	3. 簽證會計師提供非審計服務之性質及程度是否未影響獨立性？	✓		簽證會計師並無提供非審計服務。
	4. 會計師審計簽證公費是否合理？是否無或有公費約定？	✓		審計簽證公費每年考量投入人力及業務量等因素合理調整，並無或有公費約定。
	5. 未聘用曾擔任會計師審計人員為公司高階財務主管或其他有權影響重大決策人員？	✓		本公司未聘用曾任職於簽證會計師事務所之審計人員為本公司高階財務主管或其他有權影響重大決策人員。
二、 適 任 性	1. 會計師事務所之聲譽是否良好？	✓		KPMG 係全球性的專業諮詢服務組織，其聲譽良好。
	2. 會計師事務所之同業評鑑是否良好？	✓		簽證會計師事務所之同業評鑑結果良好。
	3. 簽證會計師是否無任何法律訴訟案件，或主管機關糾正、調查之案件？	✓		簽證會計師無任何法律訴訟案件，或主管機關糾正、調查之案件，並出具聲明書予本公司。

評量構面	評量指標	是	否	說明
	4. 簽證會計師與主要管理人員提供之審計服務品質是否良好？	✓		本公司認為簽證會計師與主要管理人員事先規劃查核程序，確保審計工作如期完成且符合法規規定，審計服務品質良好。
	5. 簽證會計師是否有定期進修，並提供公司即時專業資訊？	✓		簽證會計師除定期參加事務所或國內學術機構舉辦之研討會外，並提供公司法規規定及產業發展趨勢等專業資訊。
	6. 簽證會計師與管理階層及內部稽核主管之互動是否良好？	✓		簽證會計師與管理階層及內部稽核主管對財務報告編製及公司治理等事項均有隨時且充分的溝通，互動情形良好。

一、當上述評量指標若有勾選「否」者，應需詳述情況，俾供考量是否有更換簽證會計師之必要性。

二、說明：

1. 參照美國沙賓法 (Sarbanes-Oxley Act)，為落實公司治理機制，公司不得請審計簽證會計師同時為本公司從事非審計業務（如記帳服務或理財服務）之工作。
2. 為避免因會計師執行公司之簽證過於長久，與公司經營階層過度熟稔，致喪失其獨立性，故證交所明定會計師定期（7年）轉換之旋轉門條款，對同一客戶簽證時間滿7年之前，即須輪換其他會計師簽證。

(四)設置薪酬委員會者，其組成、職責及運作情形：

(1)薪資報酬委員會成員資料

身分別 (註1)	姓名	是否具有五年以上工作經驗 及下列專業資格			符合獨立性情形(註2)								兼任其他 公開發行 公司薪資 報酬委員 家數	備註
		商務、法務、財 務、會計或公司 業務所須相關 科系之公私立 大專院校講師 以上	法官、檢察官、律 師、會計師或其他 與公司業務所需 之國家考試及格 領有證書之專門 職業及技術人員	具有商務、 法務、財 務、會計或 公司業務所 須之工作經 驗	1	2	3	4	5	6	7	8		
獨立董事	王國城			✓	✓	✓	✓	✓	✓	✓	✓	✓	2	無
獨立董事	林添發			✓	✓	✓	✓	✓	✓	✓	✓	✓	-	無
其他	蔡佳昇			✓	✓	✓	✓	✓	✓	✓	✓	✓	-	無

註1：身分別請填列係為董事、獨立董事或其他。

註2：各成員於選任前二年及任職期間符合下述各條件者，請於各條件代號下方空格中打“✓”。

- (1) 非為公司或其關係企業之受僱人。
- (2) 非公司或其關係企業之董事、監察人。但如為公司或其母公司、子公司依本法或當地國法令設置之獨立董事者，不在此限。
- (3) 非本人及其配偶、未成年子女或以他人名義持有公司已發行股份總額百分之一以上或持股前十名之自然人股東。
- (4) 非前三款所列人員之配偶、二親等以內親屬或三親等以內直系血親。
- (5) 非直接持有公司已發行股份總額百分之五以上法人股東之董事、監察人或受僱人，或持股前五名法人股東之董事、監察人或受僱人。
- (6) 非與公司有財務或業務往來之特定公司或機構之董事(理事)、監察人(監事)、經理人或持股百分之五以上股東。
- (7) 非為公司或其關係企業提供商務、法務、財務、會計等服務或諮詢之專業人士、獨資、合夥、公司或機構之企業主、合夥人、董事(理事)、監察人(監事)、經理人及其配偶。
- (8) 未有公司法第30條各款情事之一。

(2)薪資報酬委員會職責

本委員會成員應以善良管理人之注意，忠實履行下列職權，並對董事會負責，且將所提建議提交董事會討論：

- 一、訂定並定期檢討董事及經理人績效評估與薪資報酬之政策、制度、標準與結構。
- 二、定期評估並訂定董事及經理人之薪資報酬，包含現金報酬、分紅、退休福利、離職給付、各項津貼及其他具有實質獎勵之措施。

(3)薪資報酬委員會運作情形資訊

一、本公司之薪資報酬委員會委員計 3 人

二、本屆委員任期：105 年 6 月 21 日至 108 年 6 月 20 日，107 年度薪資報酬委員會開會 3 次，委員資格及出席情形如下：

職稱	姓名	實際出(列) 席次數	委託出 席次數	實際出(列) 席率(%) (註)	備註
召集人	王國城	3	-	100%	105.06.21 連任
委員	林添發	3	-	100%	105.06.21 新任
委員	許立忠	0	-	0%	107.03.01 卸任
委員	蔡佳昇	2	-	67%	107.03.27 新任

其他應記載事項：

一、董事會如不採納或修正薪資報酬委員會之建議，應敘明董事會日期、期別、議案內容、董事會決議結果以及公司對薪資報酬委員會意見之處理：無。

二、薪資報酬委員會之議決事項，如成員有反對或保留意見且有紀錄或書面聲明者，應敘明薪資報酬委員會日期、期別、議案內容、所有成員意見及對成員意見之處理：

屆次/日期	議案內容及後續處理	決議結果	公司對薪資報酬委員會建議處理
第三屆 第五次 107.3.27	1. 審查 2017 年董事及經理人績效評估作業。 2. 審查董事酬勞及員工酬勞提撥計畫。	1. 全體出席委員無異議，照案通過。 2. 全體出席委員無異議，照案通過；後續送審計委員會、董事會、股東會進行審議。	提董事會由全體出席董事同意通過。
第三屆 第六次 107.8.6	1. 組織人力動態報告。 2. 員工福利現況檢視。	全體出席委員無異議，照案通過。	依議案呈報結果作為後續制度推動之方向。
第三屆 第七次 107.12.14	1. 審查 2019 年工作計畫。 2. 儲備人才與校園深耕計畫。 3. 人員離職異動分析報告。	全體出席委員無異議，照案通過。	依議案呈報結果作為後續制度推動之方向。



註：(1) 年度終了日前有薪資報酬委員會成員離職者，應於備註欄註明離職日期，實際出席率(%)則以其在職期間薪資報酬委員會開會次數及其實際出席次數計算之。

(2) 年度終了日前，有薪資報酬委員會改選者，應將新、舊任薪資報酬委員會成員均予以填列，並於備註欄註明該成員為舊任、新任或連任及改選日期。實際出席率(%)則以其在職期間薪資報酬委員會開會次數及其實際出席次數計算之。

(五)履行社會責任情形：

項目	運作情形		與上市櫃公司企業社會責任實務守則差異情形及原因	
	是	否		摘要說明
一、落實公司治理 (一)公司是否訂定企業社會責任政策或制度，以及檢討實施成效？	✓		本公司於106年5月4日董事會通過訂定「企業社會責任實務守則」，並依該守則及作業程序執行，並定期檢討實施成效。 本公司在追求永續經營與獲利之同時，重視環境、社會與公司治理之因素，並將其納入公司管理方針與營運活動。	—
(二)公司是否定期舉辦社會責任教育訓練？	✓		本公司不定期舉辦企業倫理教育訓練及宣導企業社會責任之重要性。	—
(三)公司是否設置推動企業社會責任專(兼)職單位，並由董事會授權高階管理階層處理，及向董事會報告處理情形？		✓	<p>推動公司治理、企業社會責任及企業誠信經營專(兼)職單位為老人福祉協會</p> <p>《我們的社會責任》</p> <ul style="list-style-type: none"> · 捐贈八一高雄氣爆。 · 捐贈財團法人弘道老人福利基金會醫療清潔用品 · 捐贈財團法人南投縣博幼社會福利慈善事業基金會血壓計及血糖機。 · 贊助中華民國生物醫學工程學會舉辦全國大專院校生物醫學工程創意競賽。 · 捐款財團法人伊甸社會基金會及贊助伊甸基金會一壽養護中心看護設備一批。 · 捐贈中華民國腦性麻痺協會。 · 捐贈台北市肢體殘障運動協會。 · 捐贈 921 地震。 · 捐贈罕見疾病基金會。 · 捐贈老人福祉協會，及贊助多個公益團體活動。 · 捐款汐止市溫妮颱風林肯大郡受災戶。 · 捐贈88水災。 · 捐贈台南震災 <p>《積極參與公益活動》</p> <ul style="list-style-type: none"> · 拔一條河公益活動參與 · 同仁電影欣賞：台灣黑狗兄、不老騎士 · 參與失智協會活動，帶領同仁投入公益 · 配合財團法人弘道老人福利基金會寒冬送暖活動 <p>《中華民國老人福祉協會之成立及運作》</p>	本公司落實推動各項企業社會責任之活動

項目	運作情形		與上市櫃公司社會責任守則差異情形及原因
	是	否	
			<p>面對台灣快速的人口老化現象及衍生之各項照護等問題，本會創會理事長李永川先生，對於這樣的現象益發敏感、特別憂心；且其因從事醫療器材產業之機緣，多年來數度至歐、美、日等先進國家造訪，著實感佩該些先進國家對於老年人口的退休制度、醫療補助、福利服務等權益之卓見，相較之下，我國對於銀髮長輩之照護則缺乏長遠性的規劃，李永川先生心中充滿萬千之感概。</p> <p>於是在經過多年的構思、觀念傳遞與籌備之下，本會終於在1999年2月5日正式成立，創始會員結合了醫師、復健治療師、心理諮商人員、會計師及照護專業人員等。成立協會除了基於關懷老人及回饋社會之心願外，最重要的是希望能夠拋磚引玉，藉由結合公部門、社福團體等辦理各式活動，喚起政府及民眾重視老人問題，進而促進相關法令之訂定、爭取老人權益、提升老人生活品質，使我們的長輩們有更安全、富尊嚴的銀髮生活。</p> <p>本會主要的服務項目如下：</p> <p>一、 辦理老人福祉產品、輔具的教育推廣。適當的輔具利用，不僅能提高高齡者的生活機能、減少其意外發生，還能減輕照顧人力的負擔。因此，本會定期辦理輔具研習會與教育推廣活動，以強化大眾對於輔具的正確認知與應用觀念。</p>  <p>二、 舉辦銀髮族活動或配合相關團體辦理公益活動。除了主辦各類活動外，我們亦利用協會本身在輔具方面的資源與專業，結合政府單位、其他社福團體及照護機構等，積極舉辦公益、關懷活動；並參與多項大型展覽，將輔具使用觀念推廣至更多</p>

項目	運作情形		與上市櫃公司社會責任守則差異情形及原因
	是	否	
			<p>面向。</p>  <p>三、辦理國外老人福利觀摩活動，促進國內福利服務的推展。 每年固定帶領國內政府官員、專業人員、業者與學生赴日參訪，藉此觀摩日本長期照顧各項發展，並作為國內參考依據；同時建立日台雙方在長照相關服務上之交流與合作。</p>  <p>四、老人福利政策的倡議與宣導。 每年舉辦數場研討會，包括邀請台日韓等產官學者蒞台進行演講，並藉由相同議題進行交流，以在政策上達到觀摩與改善之建議。</p>
(四) 公司是否訂定合理薪資報酬政策，並將員工績效考核制度與企業社會責任政策結合，及設立明確有效之獎勵與懲戒制度？	✓		<p>本公司預計將員工績效考核制度與企業社會責任政策結合後，設立明確有效之獎勵及懲戒制度之情形。</p> <p>—</p>
<p>二、發展永續環境</p> <p>(一) 公司是否致力於提升各項資源之利用效率，並使用對環境負荷衝擊低之再生物料？</p>	✓		<p>本公司辦理廢棄物分類及資源回收，回收紙張做有效運用，以減少紙張之浪費。</p> <p>—</p>

項目	運作情形		與上市櫃公司社會責任守則差異情形及原因	
	是	否		摘要說明
(二) 公司是否依其產業特性建立合適之環境管理制度？	✓		<p>1. 本公司為醫療產品符合ISO13485之認證規範，生產型態主要以產品組裝為主，並要求製程原物料供應商需符合客戶與歐盟對電子產品所列禁用物質(RoHS)法令的要求，降低對環境之汙染。產業特性並非高耗能產業，公司所有產品及製程產出亦無環境汙染之虞，並朝向發展綠色產品之方向努力。</p> <p>2. 公司遵守各項環保法規，基於保護環境的理念，在研發設計、生產製造、銷售配送等過程中，致力符合國際各種法令及認證規範。公司內部亦全面推動節能減碳措施，善盡企業環境保護的責任與義務。</p>	—
(三) 公司是否注意氣候變遷對營運活動之影響，並執行溫室氣體盤查、制定公司節能減碳及溫室氣體減量策略？	✓		<p>1. 本公司非高耗能產業，故未設置及使用大量溫室氣體設施，但於夏日進行空調溫度控制，有效利用能源並達成節能減碳目標。</p> <p>2. 本公司全力支持主管機關相關政策，辦公大樓與機房能源管理。</p>	—

項目	運作情形		與上市櫃公司社會責任實務守則差異情形及原因	
	是	否		摘要說明
<p>三、維護社會公益</p> <p>(一) 公司是否依照相關法規及國際人權公約，制定相關之管理政策與程序？</p>	✓		<p>本公司依照相關勞動法規制訂員工相關管理規則並經主管機關核備。</p> <p>本公司致力於建構安全健康之工作環境並遵守當地相關法規，且支持並尊重國際相關勞動人權規範，包含國際勞工組織三方原則宣言、聯合國世界人權宣言等；並訂有安全工作原則及緊急應變計劃，亦依性別工作平等法訂定性騷擾防治措施，另有說明如下：</p> <p>■ 目標</p> <ol style="list-style-type: none"> 1. 遵循國內相關安全衛生法規與標準，提供員工安全的工作環境。 2. 促進員工工作安全與身心健康。 3. 深化全體員工對安全衛生的認知、責任與承擔。 <p>■ 人權保障訓練做法</p> <ol style="list-style-type: none"> 1. 提供完整的職業安全系列訓練。 <ul style="list-style-type: none"> A. 舉辦2018年下半年度消防演練。 B. 於2019年5月舉辦職場下背痛預防與治療講座。 2. 提供線上課程。 <ul style="list-style-type: none"> 內容包含：反性騷擾、防制就業歧視自保指南、性別工作平等法、消防宣導。 3. 提供相關法規遵循宣導於新人訓練。 <ul style="list-style-type: none"> 內容包含：職業安全衛生訓練、一般安全衛生教育。 	—
<p>(二) 公司是否建置員工申訴機制及管道，並妥適處理？</p>	✓		<p>本公司不定期參加有關勞動法規之課程，並召開部門會議及勞資會議以了解員工之需求，保障員工權益。</p>	—

項目	運作情形		與上市櫃公司社會責任守則差異情形及原因	
	是	否		摘要說明
(三) 公司是否提供員工安全與健康之工作環境，並對員工定期實施安全與健康教育？	✓		<p>本公司提供員工安全的環境，並訂定安全工作原則及緊急應變計畫，亦依性別工作平等法訂定騷擾防治措施，以使員工在安全、健康的環境中工作。</p> <p>■安全衛生的工作環境，主要措施如下：</p> <ol style="list-style-type: none"> 1. 實施環境檢測（有機溶劑） 2. 機電保護措施 <ol style="list-style-type: none"> (1) 高壓電氣部分，每年上半年度，進行高壓電氣斷電檢驗。每年下半年度，進行高壓電氣不斷電紅外線熱顯像檢驗。 (2) 升降機部分，升降機(客、貨梯)每年定期檢驗。 3. 消防安全（定期消防訓練、消防檢查等） 4. 無障礙設施 5. 門禁安全：24小時警衛人員、24小時監視錄影系統、數位化門禁系統管理。 <p>■員工健康關懷措施，主要措施如下：</p> <ol style="list-style-type: none"> 1. 提供優於法規的定期員工健康檢查。 2. 推動健康生活：同仁自發性成立各種社團，公司提供補助，除了鼓勵同仁參與並鼓勵社團不定期舉辦活動。 3. 設置哺乳室，已取得新北市優良哺乳室認證標章。 4. 除了法定保險以外，提供團保，使同仁享有更完善的保險措施。 	—
(四) 公司是否建立員工定期溝通之機制，並以合理方式通知對員工可能造成重大影響之營運變動？	✓		<p>本公司已設置職工福利委員會，舉辦相關活動，包括有助員工身心發展之旅遊活動，並適時舉辦各種球類競賽，鼓勵員工健康生活，亦提供各婚喪喜慶之獎金。另外，本公司定期舉辦員工健康檢查，注意員工身體健康狀況。並適時將營運方向佈達員工。</p>	—
(五) 公司是否為員工建立有效之職涯能力發展培訓計畫？	✓		<p>本公司提供員工有效之職涯能力發展培訓計畫。</p>	—
(六) 公司是否就研發、採購、生產、作業及服務流程等制定相關保護消費者權益政策及申訴程序？	✓		<p>本公司產品皆符合法規標準，並訂定客訴處理規則，以提升客戶滿意度。</p>	—

項目	運作情形		與上市櫃公司企業社會責任實務守則差異情形及原因	
	是	否		摘要說明
(七) 對產品與服務之行銷及標示，公司是否遵循相關法規及國際準則？	✓		本公司對產品與服務之行銷及標示，皆遵循相關法規及國際準則。	—
(八) 公司與供應商來往前，是否評估供應商過去有無影響環境與社會之紀錄？	✓		本公司將以透明的採購程序遴選廠商，規範供應商提供綠色原物料合格產品，評估有優先議權利，以善盡企業之社會責任。	—
(九) 公司與其主要供應商之契約是否包含供應商如涉及違反其企業社會責任政策，且對環境與社會有顯著影響時，得隨時終止或解除契約之條款？	✓		本公司主要供應商如涉及違反其企業社會責任政策，且對環境與社會有顯著影響時，得隨時終止或解除契約。	—
四、加強資訊揭露 (一) 公司是否於其網站及公開資訊觀測站等處揭露具攸關性及可靠性之企業社會責任相關資訊？	✓		1. 本公司設立專屬網站，除了介紹產品外，並設立股東專區揭露公司營運狀況，使公司資訊透明化讓股東了解公司動態。 2. 本公司於公開資訊觀測站及年報上揭露企業社會責任執行情形。	—
五、公司如依據「上市上櫃公司企業社會責任實務守則」訂有本身之企業社會責任守則者，請敘明其運作與所訂守則之差異情形：無				
六、其他有助於瞭解企業社會責任運作情形之重要資訊：為響應環保，本公司儘量使用電子郵件代替紙張並妥善利用回收紙張，以達到節能減碳作業，對其他社會公益也長期耕耘，適時回饋社會大眾。				
七、公司企業社會責任報告書如有通過相關驗證機構之查證標準，應加以敘明：本公司產品皆符合相關法規標準。				

(六)落實誠信經營情形：

評估項目	運作情形		與上市上櫃公司企業社會責任實務守則差異情形及原因	
	是	否		摘要說明
一、訂定誠信經營政策及方案 (一) 公司是否於規章及對外文件中明示誠信經營之政策、作法，以及董事會與管理階層積極落實經營政策之承諾？	✓		<p>1. 本公司的企業文化核心價值為「誠信、專業、創新」，誠信列為公司職能之首，對客戶、廠商、員工盡此行為準則，並要求由管理階層做起。</p> <p>2. 本公司已於104年股東常會訂定「誠信經營守則」及「誠信經營作業程序及行為指南」，並依該守則及作業程序執行。</p>	—
(二) 公司是否訂定防範不誠信行為方案，並於各方案內明定作業程序、行為指南、違規之懲戒及申訴制度，且落實執行？	✓		<p>本公司訂有「董事及經理人道德行為準則」並於人事辦法要求由上而下建立誠信，並嚴禁員工從事任何違法及收賄行為，為防範不誠信之行為產生，與員工績效考核做結合，明確設立有效之獎懲制度。</p>	—
(三) 公司是否對「上市上櫃公司誠信經營守則」第七條第二項各款或其他營業範圍內具較高不誠信行為風險之營業活動，採行防範措施？	✓		<p>本公司每年定期對所有員工舉辦教育訓練，宣導「誠信正直」之重要性，對於新進員工進入公司即給予員工守則和教育訓練，並簽訂保證書，明確傳達員工應有權利與義務。</p>	—

評估項目	運作情形		與上市櫃公司業社責任實則差異情形及原因
	是	否	
<p>二、落實誠信經營</p> <p>(一) 公司是否評估往來對象之誠信紀錄，並於其與往來交易對象簽訂之契約中明訂誠信行為條款？</p>		✓	<p>1. 本公司堅守誠信經營，並對於任何賄賂及違法之情事採取零容忍政策，對員工、客戶及廠商嚴禁不誠信作業，故於採購作業辦法明定對供應商做資格鑑定作業，並於簽訂合約內明定不誠信之行為時可隨時終止或解除契約之條款。</p> <p>2. 本公司由各主管負責各單位員工誠信疑慮諮詢之對象，若有違反誠信經營之情事，各藉由舉報，並由人資單位進行處理。</p> <p>3. 本公司為確保誠信經營之落實，建立有效之會計制度及內控控制制度，故公司每年固定由QA幹事進行公司制度查核作業。另外，稽核人員定期查核相關制度，並依風險評估結果擬定年度稽核計畫並執行查核後，做成稽核報告提報董事會。</p>
<p>(二) 公司是否設置隸屬董事會之推動企業誠信經營專(兼)職單位，並定期向董事會報告其執行情形？</p>		✓	
<p>(三) 公司是否制定防止利益衝突政策、提供適當陳述管道，並落實執行？</p>		✓	
<p>(四) 公司是否為落實誠信經營已建立有效的會計制度、內部控制制度，並由內部稽核單位定期查核，或委託會計師執行查核？</p>	✓		
<p>(五) 公司是否定期舉辦誠信經營之內、外部之教育訓練？</p>	✓		
<p>三、公司檢舉制度之運作情形</p> <p>(一) 公司是否訂定具體檢舉及獎勵制度，並建立便利檢舉管道，及針對被檢舉對象指派適當之受理專責人員？</p> <p>(二) 公司是否訂定受理檢舉事項之調查標準作業程序及相關保密機制？</p> <p>(三) 公司是否採取保護檢舉人不因檢舉而遭受不當處置之措施？</p>	✓	<p>對於違反誠信經營規定者，本公司內部員工除可直接向直屬部門主管報告外也可透過各式檢舉管道進行舉報，凡違反規定者，將依本公司獎懲制度懲罰之，若有涉及違法之情事，亦會採取法律行動。</p>	

評估項目	運作情形		與上市上櫃公司企業社會責任實務守則差異情形及原因
	是	否	
四、加強資訊揭露 (一) 公司是否於其網站及公開資訊觀測站，揭露其所訂誠信經營守則內容及推動成效？	✓		本公司設有官網，揭露企業核心文化及經營方針等資訊。 —
五、公司如依據「上市上櫃公司誠信經營守則」訂有本身之誠信經營守則者，請敘明其運作與所訂守則之差異情形：本公司依誠信經營守則及各項管理辦法，所有同仁及經理人及董事成員均需遵守相關規範。			
六、其他有助於瞭解公司誠信經營運作情形之重要資訊：（如公司檢討修正其訂定之誠信經營守則等情形）本公司於「董事及經理人道德行為準則」及「董事會議事規範」明確定義秉誠信直之企業文化，以獲得客戶、供應商、員工之信任，以永續經營為目標。			

(七) 公司如有訂定公司治理守則及相關規章者，應揭露其查詢方式：

請參閱本公司網站

<https://www.apexmedicalcorp.com/tw/msg/message-Investors-300.html#investor-section1>

(八) 其他足以增進對公司治理運作情形之瞭解的重要資訊：無。

(九)內部控制制度執行狀況：

1. 內部控制聲明書

雅博股份有限公司
內部控制制度聲明書

日期：108年3月26日

本公司民國 107 年度之內部控制制度，依據自行評估的結果，謹聲明如下：

本公司確知建立、實施和維護內部控制制度係本公司董事會及經理人之責任，本公司業已建立此一制度。其目的係在對營運之效果及效率(含獲利、績效及保障資產安全等)、報導具可靠性、及時性、透明性及符合相關規範暨相關法令規章之遵循等目標的達成，提供合理的確保。

內部控制制度有其先天限制，不論設計如何完善，有效之內部控制制度亦僅能對上述三項目標之達成提供合理的確保；而且，由於環境、情況之改變，內部控制制度之有效性可能隨之改變。惟本公司之內部控制制度設有自我監督之機制，缺失一經辨認，本公司即採取更正之行動。

本公司係依據「公開發行公司建立內部控制制度處理準則」（以下簡稱「處理準則」）規定之內部控制制度有效性之判斷項目，判斷內部控制制度之設計及執行是否有效。該「處理準則」所採用之內部控制制度判斷項目，係為依管理控制之過程，將內部控制制度劃分為五個組成要素：1. 控制環境，2. 風險評估，3. 控制作業，4. 資訊與溝通，及5. 監督作業。每個組成要素又包括若干項目。前述項目請參見「處理準則」之規定。

本公司業已採用上述內部控制制度判斷項目，評估內部控制制度之設計及執行的有效性。

本公司基於前項評估結果，認為本公司於民國 107 年 12 月 31 日的內部控制制度（含對子公司之監督與管理），包括瞭解營運之效果及效率目標達成之程度、報導係屬可靠、及時、透明及符合相關規範暨相關法令規章之遵循有關的內部控制制度等之設計及執行係屬有效，其能合理確保上述目標之達成。

本聲明書將成為本公司年報及公開說明書之主要內容，並對外公開。上述公開之內容如有虛偽、隱匿等不法情事，將涉及證券交易法第二十條、第三十二條、第一百七十一條及第一百七十四條等之法律責任。

本聲明書業經本公司民國 108 年 03 月 26 日董事會通過，出席董事七人(無委託出席)中，無人持反對意見，餘均同意本聲明書之內容，併此聲明。

雅博股份有限公司

董事長：

總經理：



2. 委託會計師專案審查內部控制制度者，應揭露會計師審查報告：不適用。

(十)最近年度及截至年報刊印日止，公司及其內部人員依法被處罰、公司對其內部人員違反內部控制制度規定之處罰、主要缺失及改善情形：無。

(十一)最近年度及截至年報刊印日止，董事會之重要決議：

董事會	日期	重要決議事項
董事會	107.03.27	1. 本公司一〇六年度員工及董事酬勞分派案
		2. 本公司一〇六年度營業報告書
		3. 本公司「一〇六年度財務報表」及「一〇六年度合併財務報表」承認案
		4. 本公司一〇六年度盈餘分配案
		5. 依法提出本公司一〇七年度營運計畫
		6. 修訂本公司「資金貸與他人作業程序」案
		7. 修訂本公司「董事會議事辦法」案
		8. 修訂本公司「審計委員會組織規程」案
		9. 本公司第三屆薪資報酬委員會委員補行委任案
		10. 有關本公司一〇七年股東常會召集事宜
		11. 依公司法第 172 條之 1 規定，訂定受理股東提案期間暨受理處所案
		12. 本公司一〇六年度董事會暨功能性委員會績效考核評估結果案
		13. 一〇六年內部控制制度聲明書案
董事會	107.04.30	1. 本公司「一〇七年度第一季合併財務報表」
		2. 擬參與台灣內銷之合資公司設立案
		3. 私募現金增資發行普通股案
		4. 解除本公司董事競業禁止限制案
		5. 新增本公司一〇七年股東常會召集事宜
董事會	107.06.27	1. 訂定本公司一〇六年度盈餘分配除息基準日案
		2. 擬貸與子公司 Apex Medicalcorp India Pvt. Ltd. 25 萬美元案
		3. 為營運週轉資金、外匯避險所需，擬向兆豐國際商業銀行土城分行洽訂融資額度案及遠期預購/預售外匯及換匯交易額度案
董事會	107.08.06	1. 本公司一〇七年上半年度合併財務報表案
		2. 擬資金貸與子公司 Apex Medical France 額度 77 萬歐元
		3. 一〇七年度簽證會計師委任及報酬案
		4. 為營運週轉資金所需，擬向華南商業銀行永和分行續約短期綜合授信額度及出口押匯額度案
董事會	107.09.27	1. 本公司辦理私募現金增資發行普通股定價及相關事宜案
董事會	107.11.05	1. 本公司一〇七年前三季合併財務報表案
		2. Apex Medical Investment GmbH 與德國銀行融資所需之背書保證事宜

董事會	日期	重要決議事項		
董事會	107.11.05	3. 修訂本公司「會計制度」案		
		4. 擬呈報「一〇八年度稽核計劃」		
		5. 為營運週轉資金、外匯避險所需，擬向台灣銀行南港分行續約短期綜合授信額度、衍生性金融商品交易額度案		
		6. 為營運週轉資金、外匯避險所需，擬向日商瑞穗銀行台北分行續約短期綜合授信額度、衍生性金融商品交易額度案		
		7. 107年與中國信託商業銀行簽訂之授信額度，將於108年2月到期，為營運週轉資金、外匯避險所需，擬在該額度到期後，向中國信託商業銀行續約短期綜合授信額度、衍生性金融商品交易額度案		
		8. 107年與花旗(台灣)商業銀行簽訂之授信額度，將於108年3月到期，為營運週轉資金、外匯避險所需，擬在該額度到期後，向花旗(台灣)商業銀行續約短期綜合授信額度及外匯暨衍生性金融商品交易額度案		
		董事會	108.03.26	1. 一〇七年度員工及董事酬勞分派案
				2. 本公司一〇七年度營業報告書
3. 本公司「一〇七年度財務報表」及「一〇七年度合併財務報表」承認案				
4. 本公司一〇七年度盈餘分配案				
5. 依法提出本公司一〇八年度營運計畫				
6. 修訂本公司「公司章程」案				
7. 修訂本公司「董事選舉辦法」案				
8. 修訂本公司「取得或處分資產處理程序」案				
9. 修訂本公司「董事會績效評估辦法」案				
10. 修訂本公司「董事及經理人道德行為準則」案				
11. 訂定本公司「處理董事要求之標準作業程序」案				
12. 修訂本公司「內控制度-固定資產循環作業」案				
13. 全面改選董事案				
14. 擬提請通過董事會提名一〇八年股東常會改選獨立董事候選人名單				
15. 解除新任董事競業禁止限制案				
16. 有關本公司一〇八年股東常會召集事宜				
17. 依公司法第172條之1規定，訂定受理股東提案期間暨受理處所案				
18. 訂定受理獨立董事候選人之提名期間、應選名額及受理處所相關事宜				
19. 本公司一〇七年度董事會暨功能性委員會績效考核評估結果案				
20. 一〇七年內部控制制度聲明書				

董事會	日期	重要決議事項
董事會	108.05.02	1. 本公司「一〇八年度第一季合併財務報表」案
		2. 修訂本公司「資金貸與他人作業程序」案
		3. 修訂本公司「背書保證作業程序」案
		4. 一〇七年度私募發行普通股案，實際辦理情形報告
		5. 私募現金增資發行普通股案
		6. 本公司印度子公司（Apex Medicalcorp India Pvt. Ltd.）進行暫停營業程序
		7. 購買董監事暨重要職員責任保險情形報告
		8. 為營運週轉資金需求，擬向中國信託商業銀行續約短期綜合授信額度案
		9. 審查獨立董事候選人提名案
		10. 新增本公司一〇八年股東常會召集事宜

■ 107 年度股東會重要決議內容及執行情形：

1. 承認 106 年度營業報告書及財務報表
執行情形：決議通過
2. 通過 106 年度盈餘分配案
執行情形：訂定 107 年 8 月 1 日為分配基準日，已依股東會決議於 107 年 8 月 24 日全數發放完畢。(每股分配現金股利 0.8 元)
3. 通過「資金貸與他人作業程序」修訂案
執行情形：已於 107 年 6 月 20 日公告於本公司網站並依修訂後程序辦理
4. 通過「私募現金增資發行普通股案」案
執行情形：本公司私募普通股 17,526,000 股，發行價格每股新台幣 22.1 元，私募總金額計新台幣 387,324,600 元，業經經濟部 107 年 10 月 22 日經授商字第 10701134350 號函核准變更登記在案，餘私募額度，因未能洽得合意的策略性投資人已於 108 年 5 月 2 日經董事會決議不繼續辦理。
5. 解除本公司董事競業禁止限制案
執行情形：決議通過
解除名單：雅勝投資開發(股)公司代表人：李永川、雅勝投資開發(股)公司代表人：劉昌奇、周延鵬、王威、王國城、林添發

(十二)最近年度及截至年報刊印日止，董事或獨立董事對董事會通過重要決議有不同意見且有紀錄或書面聲明者：無。

(十三)最近年度及截至年報刊印日止，公司董事長、總經理、會計主管、財務主管、內部稽核主管及研發主管等辭職解任情形之彙總：無。

四、會計師公費資訊

(一) 會計師公費資訊級距表

會計師事務所名稱	會計師姓名		查核期間	備註
安侯建業聯合會計師事務所	寇惠植	郭欣頤	107/01/01~107/12/31	

金額單位：新臺幣仟元

金額級距	公費項目	審計公費	非審計公費	合計
		1	低於 2,000 千元	
2	2,000 千元 (含) ~4,000 千元	✓		✓
3	4,000 千元 (含) ~6,000 千元			
4	6,000 千元 (含) ~8,000 千元			
5	8,000 千元 (含) ~10,000 千元			
6	10,000 千元 (含) 以上			

金額單位：新台幣仟元

會計師事務所名稱	會計師姓名	審計公費	非審計公費					會計師查核期間	備註
			制度設計	工商登記	人力資源	其他(註)	合計		
安侯建業聯合會計師事務所	寇惠植 郭欣頤	3,425	-	-	-	40	40	107/01/01~107/12/31	

註：股東會年報覆核財務資訊

- (二) 給付簽證會計師、簽證會計師所屬事務所及其關係企業之非審計公費占審計公費之比例達四分之一以上者，應揭露審計與非審計公費金額及非審計服務內容：無。
- (三) 更換會計師事務所且更換年度所支付之審計公費較更換前一年度之審計公費減少者，應揭露更換前後審計公費金額及原因：無。
- (四) 審計公費較前一年度減少達百分之十五以上者，應揭露審計公費減少金額、比例及原因：無。

五、更換會計師資訊：本公司最近二年度及其期後期間有更換會計師之情事，相關資料如下

一、關於前任會計師

更換日期	106.6.29		
更換原因及說明	安侯建業聯合會計師事務所		
說明係委任人或會計師終止或不接受委任	當事人	會計師	委任人
	情況		
	主動終止委任	-	-
	不再接受(繼續)委任	本公司原委託安侯建業聯合會計師事務所寇惠植會計師及陳秀蘭會計師辦理財務報告之查核簽證，為配合該事務所內部組織調整，自民國 106 年第二季起財報報告之查核(核閱)簽證，改由寇惠植會計師及郭欣頤會計師查核(核閱)簽證。	
最新兩年內簽發無保留意見以外之查核報告書意見及原因	無		
與發行人有無不同意見	有	會計原則或實務	
		財務報告之揭露	
		查核範圍或步驟	
		其他	
	無	√	
	說明：無		
其他揭露事項(本準則第十條第六款第一目之四至第一目之七應加以揭露者)	無		

二、關於繼任會計師

事務所名稱	安侯建業聯合會計師事務所
會計師姓名	郭欣頤
委任之日期	106.6.29
委任前就特定交易之會計處理方法或會計原則及對財務報告可能簽發之意見諮詢事項及結果	無
繼任會計師對前任會計師不同意見事項之書面意見	無

三、前任會計師對本準則第 10 條第 6 款第 1 目及第 2 目之 3 事項之復函：
不適用

六、公司之董事長、總經理、負責財務或會計事務之經理人，最近一年內曾任職於簽證會計師所屬事務所或其關係企業者：無。

七、最近年度及截至年報刊印日止，董事、經理人及持股比例超過百分之十之股東股權移轉及股權質押變動情形：

1. 董事、經理人及大股東股權變動情形：

單位：股

職 稱	姓 名	107 年度		當 年 度 截 至 108 年 4 月 30 日	
		持有股數 增(減)數	質押股數 增(減)數	持有股數 增(減)數	質押股數 增(減)數
董 事 長 兼 總 經 理	雅勝投資開發(股) 公司 代表人:李永川	—	—	—	—
董 事	雅勝投資開發(股) 公司 代表人:劉昌奇	—	—	—	—
董 事	周延鵬	—	—	—	—
獨 立 董 事	王 威	—	—	—	—
獨 立 董 事	林宛瑩	—	—	—	—
獨 立 董 事	王國城	—	—	—	—
獨 立 董 事	林添發	—	—	—	—
資 深 副 總	許英傑	—	—	—	—
副 總	張明正	—	—	—	—
副 總	薛博任	—	—	—	—
副 總	林皇毅	—	—	—	—
副 總	譚建強(註1)	—	—	—	—
財 務 主 管	陳世和	—	—	—	—
會 計 主 管	鄭慧芬	—	—	—	—
大 股 東	中華開發優勢創業投資有限合夥(註2)	11,526,000	—	—	—
大 股 東	雅信投資開發(股) 公司	—	—	—	—
大 股 東	雅勝投資開發(股) 公司	—	—	—	—

註 1：譚建強副總於 107/01/01 就任。

註 1：中華開發優勢創業投資有限合夥於 107/10/11 參與本公司私募普通股持有股數。

2. 股權移轉之相對人為關係人者，尚應揭露該相對人之姓名、與公司董事、監察人、持股比例超過百分之十股東之關係及所取得股數：無。

3. 股權質押之相對人為關係人者，尚應揭露該相對人之姓名、與公司董事、監察人、持股比例超過百分之十股東之關係及所質押股數：無。

八、持股比例占前十名之股東，其相互間之關係資料：

108年4月30日

姓名	本人持有股份		配偶、未成年子女持有股份		利用他人名義合計持有股份		前十大股東相互間具有關係人或為配偶、二親等以內之親屬關係者，其名稱或姓名及關係。		備註
	股數	持股比例	股數	持股比例	股數	持股比例	名稱	關係	
中華開發優勢創業投資有限合夥	11,526,000	11.42%	—	—	—	—	—	—	
雅勝投資開發股份有限公司	10,566,760	10.47%	—	—	—	—	—	—	
雅信投資開發股份有限公司	10,561,732	10.46%	—	—	—	—	—	—	
行政院國家發展基金管理會	6,000,000	5.94%	—	—	—	—	—	—	
雅創投資開發股份有限公司	4,458,341	4.41%	—	—	—	—	—	—	
駿喬影社股份有限公司	3,765,000	3.73%	—	—	—	—	—	—	
李永川	1,074,072	1.06%	342,704	0.33%	—	—	李弼凱 李昭毅	父子 父子	
李昭毅	1,018,292	1.00%	—	—	—	—	李永川 李弼凱	父子 兄弟	
李弼凱	820,530	0.81%	—	—	—	—	李永川 李昭毅	父子 兄弟	
顏鈴達	592,000	0.58%	—	—	—	—	—	—	

九、綜合持股比例：

107年12月31日

轉投資事業(註)	本公司投資		董事、監察人、經理人及直接或間接控制事業之投資		綜合投資	
	股數(仟股)	持股比例	股數(仟股)	持股比例	股數(仟股)	持股比例
Apex Global Investment Ltd.	10,543	100.00%	—	—	10,543	100.00%
Apex Medical USA Corp.	50	100.00%	—	—	50	100.00%
Apex Medical S. L.	—	100.00%	—	—	—	100.00%
Apex Medical Global Cooperatie UA	—	100.00%	—	—	—	100.00%
新駿實業(股)公司	10,000	100.00%	—	—	10,000	100.00%
Apex Medical Corp. India Private Ltd.	6,458	99.82%	12	0.18%	6,470	100.00%
Apex Medical (Thailand) Co., Ltd.	245	49.00%	—	—	245	49.00%
Apex Medical Respiratory Ltd.	600	12.00%	4,500	88%	5,100	100.00%
岩成科技事業(股)公司	5,000	41.67%	—	—	5,000	41.67%
Apex Medical Investment GmbH.	25	100.00%	—	—	25	100.00%
SLK Vertriebs GmbH	—	—	524	50%	524	50%

轉 投 資 事 業(註)	本公司投資		董事、監察人、經理 人及直接或間接控 制事業之投資		綜合投資	
	股數 (仟股)	持股 比例	股數 (仟股)	持股 比例	股數 (仟股)	持股 比例%
SLK Medical GmbH	—	—	12.5	50%	12.5	50%

註：係公司採用權益法之長期投資。

肆、募資情形

一、資本及股份
(一)股本來源

單位：新台幣元；股

年 月	發 行 價 格	核 定 股 本		實 收 股 本		備 註					其 他	
		股 數	金 額	股 數	金 額	現 金 增 資	盈 轉	股 本 增 資	員 工 分 紅	合 併 發 行 新 股		以 現 金 以 外 之 財 產 抵 充 股 款 者
79/03	1000	5,000	5,000,000	5,000	5,000,000	5,000,000	-	-	-	-	無	-
82/06	10	2,500,000	25,000,000	2,500,000	25,000,000	20,000,000	-	-	-	-	無	註1
85/07	10	4,500,000	45,000,000	4,500,000	45,000,000	20,000,000	-	-	-	-	無	註2
86/06	10	7,500,000	75,000,000	7,500,000	75,000,000	30,000,000	-	-	-	-	無	註3
86/11	10	17,500,000	175,000,000	10,000,000	100,000,000	25,000,000	-	-	-	-	無	註4
87/08	-	17,500,000	175,000,000	10,001,200	100,012,000	-	-	-	-	12,000	無	註5
87/11	10	17,500,000	175,000,000	15,001,200	150,012,000	50,000,000	-	-	-	-	無	註6
88/07	10	27,500,000	275,000,000	20,001,440	200,014,400	20,000,000	30,002,400	-	-	-	無	註7
89/09	-	27,500,000	275,000,000	24,901,792	249,017,920	-	45,003,240	4,000,280	-	-	無	註8
90/07	-	36,000,000	360,000,000	27,700,000	277,000,000	-	26,146,880	1,835,200	-	-	無	註9
91/08	-	57,000,000	570,000,000	33,100,000	331,000,000	-	49,860,000	4,140,000	-	-	無	註10
92/08	26	57,000,000	570,000,000	49,600,000	496,000,000	75,000,000	82,750,000	7,250,000	-	-	無	註11、12
93/06	-	110,000,000	1,100,000,000	60,400,000	604,000,000	-	99,200,000	8,800,000	-	-	無	註13
94/07	-	110,000,000	1,100,000,000	63,900,000	639,000,000	-	30,200,000	4,800,000	-	-	無	註14
95/07	-	110,000,000	1,100,000,000	65,800,000	658,000,000	-	12,780,000	6,220,000	-	-	無	註15
97/09	-	110,000,000	1,100,000,000	67,900,000	679,000,000	-	15,792,000	5,208,000	-	-	無	註16
98/08	-	110,000,000	1,100,000,000	72,195,287	721,952,870	-	40,740,000	2,212,870	-	-	無	註17
99/07	-	110,000,000	1,100,000,000	75,805,051	758,050,510	-	36,097,640	-	-	-	無	註18
100/7	-	110,000,000	1,100,000,000	83,385,557	833,855,570	-	75,805,060	-	-	-	無	註19
107/10	22.1	110,000,000	1,100,000,000	100,911,557	1,009,115,570	175,260,000	-	-	-	-	無	註20

註：截至年報刊印日止之當年度資料。

註 1：本次增資生效(核准)日期與文號為 82.06.21 建一 82747797 號。
 註 2：本次增資生效(核准)日期與文號為 85.07.11 建一 85314274 號。
 註 3：本次增資生效(核准)日期與文號為 86.07.04 建一 86311742 號
 註 4：本次增資生效(核准)日期與文號為 87.01.08 經(87)商 100312 號
 註 5：本次增資生效(核准)日期與文號為 87.10.21 經(87)商 131494 號
 註 6：本次增資生效(核准)日期與文號為 87.12.11 經(87)商 140154 號
 註 7：本次增資生效(核准)日期與文號為 88.07.19(88)台財證(一)第 63876 號申報生效。
 註 8：本次增資生效(核准)日期與文號為 89.08.30(89)台財證(一)第 72663 號申報生效。
 註 9：本次增資生效(核准)日期與文號為 90.07.05(90)台財證(一)第 143317 號申報生效。
 註 10：本次增資生效(核准)日期與文號為 91.07.18 台財證一字第 0910139988 號申報生效。
 註 11：本次盈轉增資生效(核准)日期與文號為 92.05.15 台財證一字第 0920121105 號申報生效。
 註 12：本次現金增資生效(核准)日期與文號為 92.05.22 台財證一字第 0920121106 號申報生效。
 註 13：本次盈轉增資生效(核准)日期與文號為 93.05.12 台財證一字第 0930119897 號申報生效。
 註 14：本次盈轉增資生效(核准)日期與文號為 94.06.22 金管證一字第 0940124952 號申報生效。
 註 15：本次盈轉增資生效(核准)日期與文號為 95.06.26 金管證一字第 0950126344 號申報生效。
 註 16：本次盈轉增資生效(核准)日期與文號為 97.07.03 金管證一字第 0970033334 號申報生效。
 註 17：本次盈轉增資生效(核准)日期與文號為 98.08.06 金管證一字第 09801176350 號申報生效。
 註 18：本次盈轉增資生效(核准)日期與文號為 99.06.24 金管證發字第 0990032568 號申報生效。
 註 19：本次盈轉增資生效(核准)日期與文號為 100.07.05 金管證發字第 1000031050 號申報生效。
 註 20：本次現金增資生效(核准)日期與文號為 107.10.22 經授商字第 10701134350 號申報生效。

108 年 4 月 30 日 單位：股

股份種類	核定股本		備註
	流通在外股份(註)	未發行股份	
記名普通股	100,911,557 (上市公司股票)	9,088,443	110,000,000
			合計
			保留 10,000 仟股供作發行員工認股權憑證之認股股份。

註：每股面額 10 元。

(二)股東結構

股東結構

108年4月30日

股東結構數量	政府機構	金融機構	其他法人	個人	外國機構及外人	合計
人數	1	-	29	11,429	27	11,486
持有股數	6,000,000	-	41,305,485	52,117,414	1,488,658	100,911,557
持股比例	5.94%	-	40.93%	51.65%	1.48%	100.00%

(三)股權分散情形

1. 股權分散情形

每股面額十元

108年4月30日

持股分級	股東人數	持有股數	持股比例
1 至 999	3,777	478,266	0.47%
1,000 至 5,000	6,087	12,244,244	12.13%
5,001 至 10,000	811	6,492,683	6.43%
10,001 至 15,000	248	3,192,101	3.16%
15,001 至 20,000	162	3,056,026	3.03%
20,001 至 30,000	154	3,960,566	3.93%
30,001 至 40,000	68	2,447,543	2.43%
40,001 至 50,000	37	1,704,889	1.69%
50,001 至 100,000	78	5,407,765	5.36%
100,001 至 200,000	31	4,630,634	4.59%
200,001 至 400,000	20	5,473,308	5.42%
400,001 至 600,000	4	2,032,805	2.02%
600,001 至 800,000	-	-	0.00%
800,001 至 1,000,000	1	820,530	0.81%
1,000,001 以上	8	48,970,197	48.53%
合計	11,486	100,911,557	100.00%

2. 本公司無發行特別股

(四)主要股東名單：股權比例達百分之五以上之股東或股權比例占前十名之股東名稱、持股數額及比例

主要股東名單

主要股東名稱	股份	持有股數	持股比例
中華開發優勢創業投資有限合夥		11,526,000	11.42%
雅勝投資開發(股)公司		10,566,760	10.47%
雅信投資開發(股)公司		10,561,732	10.46%
行政院國家發展基金管理會		6,000,000	5.94%

(五)最近二年度每股市價、淨值、盈餘、股利及相關資料
每股市價、淨值、盈餘及股利資料

單位：新台幣元

項	年		106年	107年	當年度截至 108年3月31日
	度				
目					
每股市價	最高		34.05	31.15	27.1
	最低		28.8	23.05	24
	平均		31.03	27.07	25.32
每股淨值	分配前		19.26	23.12	20.54
	分配後		18.46	(註1)	—
每股盈餘	加權平均股數		83,385,557	87,322,905	100,911,557
	每股盈餘	追溯前	1.42	1.24	0.37
		追溯後	1.42	1.24	0.37
每股股利	現金股利		0.8	0.65(註1)	—
	無償配股	盈餘配股	—	—	—
		資本公積配股	—	—	—
	累積未付股利		—	—	—
投資報酬分析	本益比		21.85	21.83	—
	本利比		38.79	41.65	—
	現金股利殖利率		2.58%	2.4%	—

註1：107年度盈餘分配案業經董事會議通過，惟尚未經股東會決議通過。

(六)公司股利政策及執行狀況：

1. 本公司股利政策如下：

本公司資本及財務結構、營運狀況、盈餘及所屬產業性質及週期等因素決定，得以股票股利或現金股利方式為之，但因本公司目前所處之產業環境為營運成長期，本公司得依財務、業務及經營面等因素之考量及參考過去年度公司股利發放政策，如公司當年度有盈餘可供分派，發放原則為將提撥當年度稅後淨利扣除

法定盈餘公積及其他依法令規定項目後之百分之三十以上為股東股利。

本公司股利政策係依據營運規畫、投資計畫、資本預算及內外部環境變化由董事會予以訂定。董事會擬具盈餘分配方案經股東會決議後分配。盈餘之分配得以現金股利或股票股利之方式為之，惟股票股利分派之比例，不得高於當年度可分配盈餘總額之百分之五十。

2. 本次股東會擬議股利分配之情形：

本公司 107 年盈餘分配案業經 108 年 3 月 26 日董事會通過，擬自 107 年盈餘中提撥新台幣 65,592,512 元為現金股利，每股配發現金股利 0.65 元，尚待 108 年 6 月 18 日股東常會予以決議通過。

(七) 本次股東會擬議之無償配股對公司營業績效及每股盈餘之影響：不適用。

(八) 員工及董事酬勞：

1. 公司章程所載員工及董事酬勞之成數或範圍：

本公司年度如有獲利，應提撥百分之五至百分之十五為員工酬勞，由董事會決議以股票或現金分派發放，其發放對象得包含一定條件之從屬公司員工；本公司得以上開獲利數額，由董事會決議提撥不高於百分之二為董事酬勞。員工酬勞及董事酬勞分派案應提股東會報告。

但公司尚有累積虧損時，應預先保留彌補數額，再依前項比例提撥員工酬勞及董事酬勞。

2. 公司對於董事酬金提撥之百分比及金額，以本公司之「董事會績效評估辦法」作為評核之依循，除考量公司營運結果，並參酌董事對公司的績效貢獻度後，給予合理之報酬。相關績效考核及酬勞之合理性均經薪資報酬委員會及董事會審核，並視實際經營狀況及相關法令變動適時檢討酬金制度。

3. 本期估列員工及董事酬勞之估列基礎與實際配發金額若與估列金額有差異之會計處理：若有差異本公司會計處理採會計估計變動處理，直接調整實際發放年度之薪資費用。

4. 本公司 107 年度盈餘分派議案，於 108 年 3 月 26 日經董事會決議通過，有關董事會通過之擬議盈餘分派情形，配發員工酬勞新台幣 8,405,668 元及董事酬勞新台幣 2,100,000 元。

5、一〇六年度盈餘用以配發員工及董事酬勞之情形如下：

配發情形	股東常會決議 實際配發股數	原董事會通過 擬議配發數
1. 員工股票紅利(1)股數	-仟股	-仟股
(2)金額	-仟元	-仟元
2. 員工酬勞	8,958 仟元	8,958 仟元
3. 董事酬勞	2,205 仟元	2,205 仟元

(九)公司買回本公司股份情形：無。

二、公司債辦理情形：

(一)公司債資料：

公司債種類	105 年度國內第一次無擔保轉換公司債
發行(辦理)日期	105 年 10 月 19 日
面額	每張面額為新台幣壹拾萬元整
發行及交易地點	不適用
發行價格	依票面金額十足發行
總額	新台幣參億元整
利率	票面利率 0%
期限	三年期 到期日：108 年 10 月 19 日
保證機構	無
受託人	中國信託商業銀行信託部
承銷機構	元大證券股份有限公司
簽證律師	不適用
簽證會計師	不適用
償還方法	除了依轉換辦法轉換或贖回外，本公司於本債券到期時依債券面額加計利息補償金以現金一次償還。
未償還本金	新台幣參億元整
贖回或提前清償之條款	依本公司國內第一次無擔保轉換公司債發行及轉換辦法辦理。
限制條款	不適用
信用評等機構名稱、評等日期、公司債評等結果	不適用
附其他權利	截至年報刊印日止已轉換(交換或認股)普通股、海外存託憑證或其他有價證券之金額
	截至 108 年 4 月 30 日止尚無轉換普通股。
	發行及轉換(交換或認股)辦法
	請參閱本公司國內第一次無擔保轉換公司債發行及轉換辦法

公 司 債 種 類	105 年度國內第一次無擔保轉換公司債
發行及轉換、交換或認股辦法、發行條件對股權可能稀釋情形及對現有股東權益影響	依目前可轉換公司債流通餘額計算，若全數轉換成普通股，則需要發行 8,571 仟股，稀釋效果為 7.83%，稀釋效果不大。對股東權益影響尚屬有限。
交換標的委託保管機構名稱	不適用

(二)轉換公司債資料

公司債種類		國內第一次無擔保轉換公司債			
年 度		105 年	106 年	107 年	108 年度 截至 4 月 30 日
轉 債 換 市 公 債 司	最 高	104.95	110.00	111.00	102.00
	最 低	100.00	103.60	101.00	101.80
	平 均	103.84	105.89	105.62	101.88
轉 換 價 格		37.70	36.70	35	35
發行(辦理)日期及發行時轉換價格		105 年 10 月 19 日 37.70 元			
履行轉換義務方式		發行新股			

(三)交換公司債資料：無。

(四)總括申報發行公司債資料：無。

(五)附認股權公司債資料：無。

三、特別股辦理情形：無。

四、海外存託憑證辦理情形：無。

五、員工認股權憑證辦理情形：無。

六、限制員工權利新股辦理情形：無。

七、併購或受讓他公司股份發行新股辦理情形：無。

八、資金運用計畫執行情形：

本公司 107 年度及截至年報刊印日之前一季止私募有價證券，茲就其計畫內容及執行效益評估分析如下：

一〇七年私募發行普通股資金運用計畫執行情形

項 目	一〇七年第一次私募 發行日期(交付日期)：107 年 11 月 09 日
私募有價證券 種類	普通股
股東會通過日期與數額	本公司於 107 年 6 月 20 日股東常會通過於參仟萬股額度內，預計分二次辦理現金增資私募普通股。

項 目	一〇七年第一次私募 發行日期(交付日期)：107年11月09日
本次發行數額及價款繳納完成日期	本次發行 17,526 仟股，並於 107 年 10 月 11 日收足價款合計 387,324,600 元。
實際認購價格	每股新台幣 22.1 元
私募資金運用情形及計畫執行進度	一、截至 108 年第 1 季私募資金主要係用於以下兩項用途： 1. 投資海外公司，購置歐洲總部之廠房與辦公室 2. 研發新款呼吸器、面罩以及氣墊床產品 二、目前截至 108 年第 1 季累計計畫使用資金新台幣 79,395 仟元，累計實際支用新台幣 77,893 仟元，微幅差異主因產品開發進度、少數資金運用略為延後，預計後續季度可提升；截至 108 年第 1 季累計實際支用占總私募資金之比例為 20%。
預計可能產生之效益	一、歐洲總部廠房甫於 107 年底購置，未來將透過與轉投資公司 SLK 的作業整合，建置組裝作業、存貨管理、物流調度等功能，提升歐洲地區的營運效率，預計要於 109 年之後相關功能才會開始逐步建構。 二、投入開發之新產品預計於 108 年第二季開始陸續推出，考量醫療器材於各國的認證時程以及銷售通路的推廣，新產品銷售需要一定時間才會逐步發酵。
輸入公開資訊觀測站之日期	107 年 04 月 30 日

伍、營運概況

一、業務內容

(一)業務範圍：

1. 所營業務之主要內容

- (1) 醫療器材進出口、買賣及租賃業務：傷口照護產品、呼吸治療產品、醫療電子產品。
- (2) 醫療器材設備製造業：空氣幫浦之製造加工及買賣業務。
- (3) 金屬電子製品買賣及經銷業務：福祉器材及醫療電子產品。
- (4) 一般進出口貿易業務(許可業務除外)等。

2. 所營業務之營業比重

單位：新台幣仟元

銷售類別	107 年度營業額	營業比重%
醫療用褥瘡氣墊床	954,658	45.34
呼吸治療產品	590,248	28.03
其他	560,842	26.63
合 計	2,105,748	100.00

3. 目前之主要商品、服務項目

- (1) 銷貨產品：傷口照護產品 (Wound Management 簡稱 WM)、呼吸治療產品 (Respiratory Therapy 簡稱 RT)、福祉器材 (Welfare Equipments 簡稱 Welfare)、醫療電子產品 (Electronic Medical Devices 簡稱 EMD)。
- (2) 租賃產品：傷口照護產品 (Wound Management 簡稱 WM)。

4. 計畫開發之新商品

- (1) 傷口照護：提升馬達效能，開發新材質皮料，開發滿足使用者需求之氣墊床及相關先進傷口照護產品。
- (2) 呼吸治療：發展雙階式陽壓呼吸器的機種，開發舒適的呼吸器面罩。

(二)產業概況

1. 產業之現況與發展

根據美國研發機構 Battele 的預測，21 世紀的十大產業機會中，醫療器材產業將列為第一位。而由政府主導的「兩兆雙星產業發展計畫」，亦將生物科技列為重點發展的「雙星」產業之一，可見醫療保健產業有機會成為台灣繼資訊電子產業後下一個明星產業。

醫療器材需求最終的消費族群就是人，由於全球人口快速增加，先進國家之平均壽命已超過 75 歲以上，故可預期全球醫療產業支出將持續成長。而醫療器材之消費與國民所得呈現正相關，所得高之國家每人每年醫療器材支出亦相對較高，除已開發國家外，

中國、台灣、東南亞、中南美等新興國家，由於經濟發展及老年人口增加，未來之成長空間相當寬廣，為受矚目之潛力市場。

生物科技與製藥業公認為二十一世紀最具潛力的科技，根據 Market Research Report 研究報告顯示，預期 2020 年，全球醫療器材市場國際貿易規模為 2,892 億美元，全球銷售收入則可達 5,439 億美元，2018~2023 年之複合成長率達 7%。

而在醫藥市場，根據 Deloitte 2018 年研究報告指出，2020 年全球醫院醫療開支將高達 187 億美元，遠大於 2015 年 58 億美元，醫藥與醫療器材市場無論規模與成長數字都非常的驚人。

醫療器材產品範圍廣泛，產品技術種類繁多，研發期間長且需要產品驗證及臨床測試，進入障礙較高。就市場面而言，醫療器材產業受政府政策影響極大，尤其有關醫療保險支付之政策直接影響市場需求；各國安規認證、醫療保險給付制度皆略有差異，市場切入難度高。不過產品導入市場後，由於較受專利及認證之保護且產品生命週期長，其利潤亦較其它產業為高。本公司自創立以來，秉持誠信、專業、創新之經營理念，專注於居家護理市場之經營，持續開發耐用型醫療器材，以實現『真情關懷，健康生活』之企業使命。

整體而言，本公司為完整耐久性醫療器材產品之供應商，扮演整合性服務之角色，統合國內相關之製造商，以提供國外相關業者完整產品線之服務。並於主力產品 WM、RT 投入研究及開發，培育長期之主力製造商及自有產能，以持續開發領先市場之新產品，並能維持良好之品質建立市場口碑。

2. 產業上、中、下游之關聯性

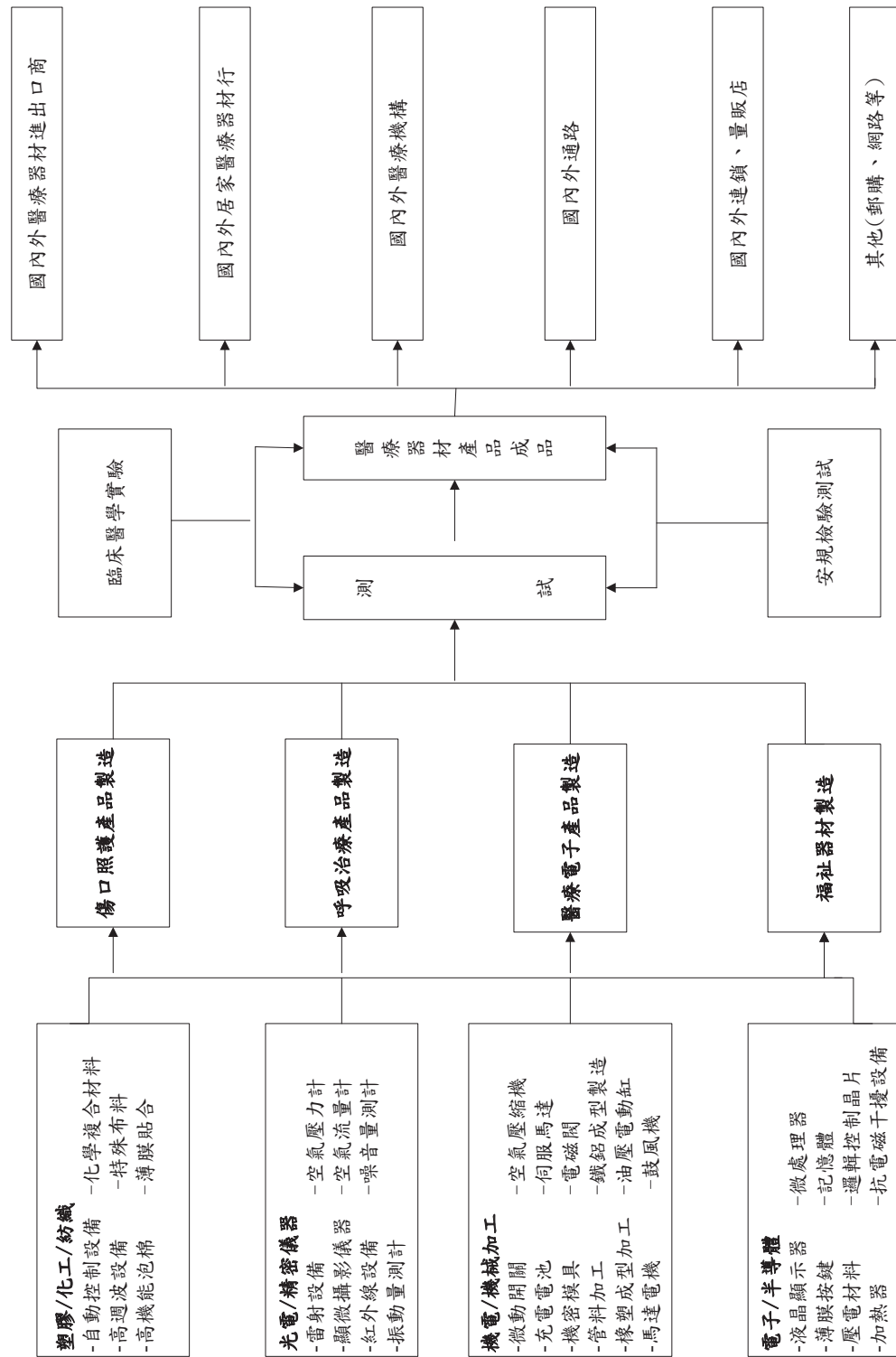

3. 產品發展趨勢及競爭情形：

本公司目前四大產品線分別為傷口照護產品(WM)、呼吸治療產品(RT)、福祉器材(WF)及醫療電子產品(EMD)，其產品發展趨勢及競爭情形如下：

(1) 傷口照護產品(WM)：

(i) 醫療用褥瘡氣墊床組 Support Surface (SS)主要區分特用病床、替換式氣墊床及覆加式氣墊床三大市場，特用病床技術層次高但價格昂貴，主要以租賃方式提供醫療機構照護特殊病患之用，各國醫療保險預算持續刪減，替換式氣墊床及覆加式氣墊床成為在有限預算下能兼顧醫療效益的主要選擇，其中覆加式氣墊床在臨床上的療效較佳，接受程度大幅提高，帶動此市場快速成長，本公司近年開發之主力聚焦在替代式氣墊床。

(ii) 發展趨勢：根據 Market and Market 報告，到 2022 年，傷口護理市場預計將從 2018 年的 188.9 億美元達到 228.1 億美元，複合年增長率為 3.7%。另外全球減壓氣墊床市場全球的產值為 17 億美金，約占傷口照護產品市場約 9.97%，預估 2021 年，產值將達到 19 億美金，年複合成長率高達 3.2%。研究調查，在產生褥瘡的初期即開始使用替換式氣墊床可以大幅減低治療成本，這類氣墊床主要使用於醫療機構與長期看護中心；而由於居家護理對於褥瘡預防的意識提升，覆加式氣墊床也保持有一定的需求，產品發展趨勢包括：

- 氣墊床，兼具交替、翻身及分段控壓之多功能氣墊床床組，提高產品附加價值。
- 高流量渦輪式空氣幫浦配合透氣式氣墊床，使患者皮膚與氣墊床接觸面更加乾爽舒適。
- 因應取代特用床之需求，對減壓及載重效能之要求日益提高，氣墊床高度逐步提高。
- 數位控制面板之應用，以使人機介面更人性化。
- 易清洗、耐用、易整理以利租賃業者業務之需求。
- 著重感染控制，床墊系統必須具備抗菌特性。

(iii) 競爭情形：替換式氣墊床因技術層級較高，需要投入較多之研發資源及臨床能量，專業廠商較具競爭優勢，故市場之集中相對較高，且多數生產業者皆屬已開發國家廠商，尤其是透氣、翻身氣墊床生產廠商更少。本公司為新興國家業者中提供最完整產品線之廠商。本公司近年持續研發新產品及臨床佐證，已陸續開發完成符合高風險及褥瘡等

級 Stage IV 之高流量、透氣式翻身氣墊床數位系列產品，展現國際級專業廠商之實力。

(2) 呼吸治療產品(RT)：

(i) 發展趨勢：由於多數人對睡眠呼吸問題的意識抬頭，越來越多國家開始重視睡眠呼吸中止症對於慢性疾病的影響，因此刺激需求也隨之增加，在產品的發展上也顯現出以下的趨勢：

- 產品體積小且便於攜帶，機器運轉時音量低。
- 簡易安裝及直覺式操作介面，以便一般使用者操作。
- 智慧型防冷凝加濕調整功能，提升配戴時的舒適度且更符合生理需求。
- 交直流馬達之應用趨勢，提升呼吸氣流的順應性。
- 使用者數據追蹤管理後台軟體，將醫療大數據概念分析導入居家照護系統。
- 提供醫護人員給予病患及時提醒與關懷的互動工具平台。
- 遠距資料傳輸功能，生理數值上傳不受空間時間限制。
- 介面裝置(MASK)產品，設計符合人體工學及舒適性。
- 雙階式陽壓呼吸器機種，更進階的專業醫療呼吸器的開發。

(ii) 競爭情形：睡眠呼吸產品之使用主要須經由醫生處方或相關之睡眠診斷，故對產品之功能及品質、相關認證，要求甚為嚴格，目前主要業者皆屬先進國家廠商且市場集中度高，2019 年全球市場規模約 11,526.3M 美元。本公司之 CPAP 及 Mask 產品除取得美國 FDA 上市許可之認證外，更符合德國嚴格之規格標準，產品之品質與特性得到一定之肯定與驗證；2014 年解決專利訴訟官司後，專注於通路開發及行銷佈局，以期提升公司營業額及獲利。

(3) 福祉器材(WF)：

(i) 發展趨勢：本公司以整合外部資源並銷售移動輔助器材、衛浴輔助器材及病床旁設備為主，此類產品為行動不便患者及其看護者不可或缺之輔助器材，市場需求穩定，產品具生命週期長、外觀變化不大之特性，且各類產品皆已形成數款主流之標準機型，其發展趨勢如下：

- a. 新材質之應用如鋁管、工程塑膠等，以求防銹且輕量化。
- b. 以新機構設計降低加工成本。
- c. 提升產品使用之安全性及方便性。

(ii) 競爭情形：此市場為醫療器材內較成熟之市場，就銷售面而言，許多業者經多年之購併與策略聯盟，呈現數家國際

大廠如 Invacare、Sunrise、Drive 寡佔之局面。就生產面而言，早期台灣為世界之主要生產重鎮，近年隨業者之外移，大陸已取代台灣之地位成為最主要生產國。

(4) 醫療電子產品(EMD)：

- (i) 發展趨勢：本公司在醫療電子產品領域以銷售 TENS、EMS、微電流及 IF 向量干涉治療器為主，有完整之產品線，在已開發國家因成本控制政策壓力下，整體市場雖有售價下降及成長趨緩現象，但在追求高成本效益之疼痛治療趨勢下，醫生開立之處方籤仍持續成長，療效提升及成本降低將成生產廠商主要課題。此類產品發展趨勢包括：
- a. 使用 LCD 面板及數位化控制，簡化操作介面。
 - b. 單一機種整合 TENS、EMS 及 IF 功能，提高產品附加價值。
 - c. 增加記憶及計時功能，協助醫生設定參數並追蹤病患使用狀況。
 - d. 以較時髦、美觀、年輕之外觀設計，切入消費性運動保健及塑身美容市場。
- (ii) 競爭情形：此類產品之主要使用族群包括物理治療師、職能治療師、運動訓練師、醫生及其他有照執業者皆屬專業人士，故對產品之功能及品質要求嚴格，目前主要業者皆屬先進國家廠商且市場集中度高。以美國為例，DJO 佔有超過 8 成以上之市場，除價格、產品特性外，經銷服務體系為競爭主要利基。

(三) 技術及研發概況：

1. 本年度投入之研發費用：

單位：新台幣仟元

金額 \ 年度	106 年度	107 年度	108 年度預計投入
研發費用(A)	138,934	132,163	181,921
研發費用佔營業收入淨額比例%	6.65%	6.28%	-

2. 開發成功之產品：

本公司多年研究發展的累積，已獲致具體的成效，除了持續提升研發能力，讓本公司現有產品線維持在台灣廠商及世界同等廠商間有利的競爭地位外，並持續擴展新產品，目前各產品線發展如下：

- (1) 在傷口照護產品方面，持續投入適用於針對不同風險等級及

stage I~IV 褥瘡等級之醫療用減壓氣墊床系列產品的技術精進及功能規格提升，兼顧醫療與居家照護市場，建立完整產品線，將可有效降低醫護人員的負擔，同時也提供病患最佳的預防照護與治療效果。推出高階微電腦自動壓力回控的鼓風機式新產品，針對均壓及交替等需求，提供超均低壓高流量出氣的 Microclimate Management 氣墊床。在高風險及褥瘡等級 Stage IV 之高流量、透氣式氣墊床數位系列產品，分區控壓、腳跟單管獨立洩氣及 one touch set up，一鍵啟動最佳療程，致力於減少醫療人員工作時間與體力。

配合此類產品的開發完成，可使本公司的氣墊床產品佈局更為周全，提供功能齊全、品質穩定的完整醫療用褥瘡氣墊床系列產品線，可滿足市場上各種需求，極具競爭優勢，增加產品的銷售獲利。病患(使用者)的減壓確效與使用體驗。

- (2) 在呼吸治療產品方面，本公司在陽壓呼吸器(NPAP)系統開發、鼓風機、及面罩上已掌握重要關鍵技術，開發出優雅、輕巧、安靜、有療效並具價格競爭力之連續陽壓呼吸器(CPAP)及自動調壓型陽壓呼吸器(Auto CPAP)及其他相關周邊產品(加熱加濕器及鼻面罩)。

目前已突破技術瓶頸，完成「吐氣降壓」機能的 Auto CPAP 系列產品，透過醫院臨床驗證證實吐氣降壓之功能設計提供使用者舒適感，提升順應性且具療效性，對於產品的銷售，更具助力。也已推出一款整合加熱加濕器之陽壓呼吸器，具優雅的外型與極致安靜的特性，兼具舒適、療效與生活美學的創新設計，有別以往連續陽壓呼吸器(CPAP)給人冰冷笨重的印象，可舒緩因使用 CPAP 所造成的呼吸道乾燥問題，提升治療過程的舒適性，並通過的德國 H&H 認證，取得進入歐洲最大醫療市場的門票，將可提高本公司銷售獲利。

持續發展關鍵零組件及產品精進研究的同時，本公司亦注重專利的佈局與開發，於 2014 年順利解決專利訴訟官司後，專注開發行銷通路，以滿足各階層消費族群期待最佳性價比的需求。此產品線已成為公司最具成長潛力與利基的產品及年獲利高的產品線之一，對於公司業績與利潤的挹注將有正面之助益。

- (3) 在醫療電子產品方面，今年度將持續導入微電腦全數位控制、LCD 液晶顯示之 TENS、EMS 及 TENS、EMS 之複合機及中頻治療器，滿足市場數位化產品之需求。

(四) 長、短期業務發展計畫

1. 短期發展計畫

- (1) 以高附加價值的 SS 類產品，擴大北美及歐洲主力市場佔有率，

- 投入大量資源，積極佈建亞太市場，企圖成為亞洲第一品牌。
- (2) CPAP/AutoCPAP 產品積極尋求行銷策略合作夥伴，並延伸產品系列至 Bi-Level PAP，進一步深耕市場，擴大產品營運規模。
- (3) 積極塑造建立 APEX 品牌，推廣至大中華地區及西班牙、葡萄牙與中東、中南美洲、東歐等國，滿足客戶全產品系列之產品線及快速交貨，一次購足的需求。

2. 長期發展計畫

本公司將以品牌行銷策略、國際分工的架構，與國際級大廠的合作將從 ODM 轉往 OEM，提供具競爭力的優質代工服務。在 OBM 方面，將擴展西班牙、英國、法國、美國…等子公司據點的全球品牌行銷，推展 APEX 成為國際品牌。加上台灣「APEX」品牌行銷策略與產品普及，另將「APEX」之品牌知名度引進大陸市場，結合大陸高齡化社會的來臨，以及大陸民眾因市場開放及經濟改善對健康的重視，使「APEX」品牌成為大中華經濟圈之領導品牌。

此外，依據產品國際分工策略，將 SS 類之低階產品與 RT 類之噴霧器產品，以大陸作為生產基地，做量的擴充；WM 類中高階 SS 產品及 RT 類 CPAP 產品，則以台灣作為研發及生產基地，做質的提升。

二、市場及產銷概況

(一) 市場分析

1. 內外銷銷售之比例

單位：新台幣仟元

分佈區域 \ 年度	106 年		107 年	
	金額	比例	金額	比例
外銷	1,980,451	94.79%	1,968,786	93.50%
內銷	108,826	5.21%	136,962	6.50%
合計	2,089,277	100.00%	2,105,748	100.00%

2. 主要銷售地區之比例

單位：新台幣仟元

分佈區域 \ 年度	106 年		107 年	
	金額	比例	金額	比例
歐洲地區	1,026,242	49.12%	1,106,546	52.55%
美洲地區	369,609	17.69%	312,355	14.83%
亞洲地區	693,426	33.19%	686,847	32.62%
總計	2,089,277	100.00%	2,105,748	100.00%

3. 市場未來之供需狀況與成長性：

- (1) 在傷口照護方面，各國政府對於褥瘡預防的重視及醫療資源成

本的控制，加上老年人口的快速成長及對於病患生活照護的提升，使得醫療用褥瘡氣墊床目前呈現穩定成長之趨勢。

- (2) 隨著醫療產業結構的調整，睡眠醫療服務已逐漸呈現良好的發展前景。根據 Micromarket Monitor 2013- 2019 年產業報告，2019 年美國治療用呼吸機的銷售量為 5,978.5M USD 年需求增長率約在 16.6%。歐洲治療用呼吸機的銷售量為 2,503.5M USD 年需求增長率約在 15.9%。亞洲治療用呼吸機的銷售量為 2,563.6M USD 年需求增長率約在 17.4%。
- (3) 本公司醫療電子產品(EMD)以經皮神經刺激器(TENS)及電子肌肉刺激器(EMS)為主力，均為電療器材之範疇，屬於較成熟之市場。由於人口的高齡化，而老年人口易產生關節疼痛等慢性問題，致使各廠商均致力研發更人性化之數位電療產品，此外女性運動人口之提升，產生許多慢性及急性之運動傷害；患者對 TENS 接受度提高，皆使 TENS 的市場逐步成長。
- (4) 本公司福祉器材產品種類涵蓋助行器、拐杖、便器椅、病床欄杆、浴室安全系列、輪車等，此類產品為各醫療器材銷售商最基本之服務產品，亦為本公司創立初期之主力產品。因此市場屬技術較成熟，規模經濟為競爭最重要因素，價格競爭激烈，本公司深耕客戶關係，有厚實維繫訂單之實力。

4. 競爭利基

- (1) 產品通過安規認證，全球行銷六十餘國
各國對於醫療保健器材，因攸關人體健康安全與療效；產品需通過醫療法規與安全規範之認證才可上市銷售，本公司產品已通過美國 FDA 之 510(K)與歐盟 CE MDD93/42 EEC,等先進國家之醫療法規認證並取得 Rheinland TUV 之 ISO 13485:2003 品質保證系統之認證，在產品安全規範方面已取得 EMC、美國 UL、加拿大 CSA、德國 TUV GM 等多項安規認證；因此能受各國買主接受，行銷全球六十餘國。
- (2) 優質之研發團隊，技術持續提升
本公司多年致力於研發，除擁有近 70 項的產品專利外，更致力於核心技術能力之提升，在現有產品不斷延伸機種以提供主力客戶獨特性產品，並往更高層次與高附加價值產品發展；在呼吸治療產品研發團隊研發睡眠阻礙呼吸治療產品，並成功上市後，為本公司作出積極及正面的貢獻。該團隊目前挑戰更高技術層次之雙階式陽壓呼吸器，將不斷提升技術與產品深度與廣度。
- (3) 完整的居家醫療護理產品，建構全球行銷通路
本公司歷經多年的產品經營，產品系列完整包括輔助殘障與老

人居家助行之福祉器材、疼痛治療與肌肉復健之醫療電子產品、預防與治療褥瘡之醫療用褥瘡氣墊床組、治療呼吸中止症之產品已持續接獲歐、美、日先進國家市場中主要客戶之訂單。本公司更將品牌服務列為未來公司發展之核心，並致力於國內外市場及通路開發，強化自我品牌「APEX」的行銷能力，將台灣建立六百餘家內銷客戶的成功經驗延伸至大陸、東南亞、中東、東歐、中南美洲等市場，致力成為地區性居家照護產品第一選擇之品牌。

(4)經營團隊堅強，極具競爭力

本公司擁有完整的行銷、研發、製造與經營管理團隊，並在西班牙、英國、法國、德國、大陸、印度及美國設立子公司及埃及行銷據點，掌握市場資訊與客戶動態，即時提供服務、滿足客戶需求；而在大陸昆山地區建立低價產品的製造中心，以因應客戶對於量與價的需求；本公司已完成了行銷、研發、製造等全球分工體系的強化，足以快速回應全球分工改變的挑戰，持續創造佳績。

5.發展遠景之有利、不利因素與因應對策

(1)有利因素

(i) 人口結構老化，預防醫學觀念成熟

隨著全世界人口結構之高齡化。各國政府對醫療保健福利度之重視與個人經濟水準之提升以及醫療保健觀念之改變，使全球醫療保健市場之需求規模持續擴大邁入成長期。

(ii)政策鼓勵，提升國際競爭力

政府積極規畫保健器材檢測驗證、優良製造規範(GMP)制度及醫療器材技術發展計畫等，隨著全球高齡化社會的來臨及預防醫學、居家護理觀念的抬頭，帶動醫療保健器材與居家保健產品商機。

(iii)具備國際行銷能力，行銷網路綿密

本公司除致力於開拓外銷市場，爭取歐、美、日大廠之OEM、ODM 訂單外，並以較歐美大廠有利之地緣關係，以自有品牌「APEX」積極搶攻台灣與大陸及亞洲、中東、中南美、東歐市場，目前外銷國家已多達六十餘國。

(iv)掌握關鍵性技術，重視自行研發能力

關鍵性技術之掌握係為產業維持競爭利基之所在，本公司為穩定技術來源，持續活躍於世界舞台上，除積極網羅研發團隊，以創新產品功能外，更配合經濟部推展之科技專案計畫以取得關鍵性技術。

(v) 取得國際性安規，以提高競爭門檻

本公司產品已取具醫療器材相關之國際性安規認證，如 FDA、CE、MDD、UL、CSA、GM 等，除取得進入歐、美、日等先進國家之商機外，無形中並提高同業進入的競爭門檻。

- (vi) 利用海外子公司與行銷據點，掌握行銷通路並蒐集市場相關資訊，本公司主要以外銷為主，因此如何與國外客戶維持良好關係即為一重要課題，經營團隊除不定期拜訪客戶外，並設立海外子公司以就近服務客戶，積極蒐集市場脈動及產品技術資訊，以明確掌握市場需求及與客戶維持長期合作關係。

(2) 不利因素

- (i) 與先進國家相較，國內之法規仍未盡完善，使合法業者之經營保障不足。
- (ii) 許多較低技術等級之產品，如輪車、拐杖等，台灣廠商已喪失競爭優勢，大陸廠商產品多樣化，且具較低成本之生產優勢。
- (iii) 主力產品 SS 及 RT 競爭門檻日漸降低，更多競爭者投入市場，破壞市場價格。

(3) 因應對策

- (i) 政府正積極規畫保健器材檢測驗證及優良製造規範制度，可改善產業體質，有利於提升國際形象及被國際市場接受。
- (ii) 為達低成本策略，透過全球化分工之方式，於大陸昆山地區生產低附加價值產品，以期有效降低生產成本及提升競爭力。
- (iii) 本公司不斷的投入研發工作，建立自主技術，以提升產品品質，並朝高功能、高附加價值之產品發展，以維持競爭優勢。
- (v) 成立海外子公司與行銷據點，掌握通路以就近蒐集歐、美廣大市場之動態資訊，藉以掌握市場脈動，開拓國際市場佳績。
- (vi) 藉由產學合作及參加科專計畫，以取得關鍵性技術、創新產品功能及並提升產品之附加價值，期能讓產業根留台灣。

(二)主要產品之重要用途及產製過程

1.主要產品之重要用途

主要商品	主要用途或功能
傷口照護產品	褥瘡之預防及治療的醫療用褥瘡氣墊床組SS。
呼吸治療產品	噴霧治療器及治療阻塞性呼吸中止的連續陽壓呼吸器 CPAP。
福祉器材	幫助老年人之行走、用於輔助病患復健與安全支撐之器材，如老人車、拐杖、浴室安全扶手、病床欄杆...等。
醫療電子產品	用於慢性神經疼痛與肌肉疼痛之消除與治療之低週波神經疼痛治療器及其他居家簡易監視之護理產品。

2.主要產品之產製過程

CPAP 生產流程圖
CPAP Production Flow Chart

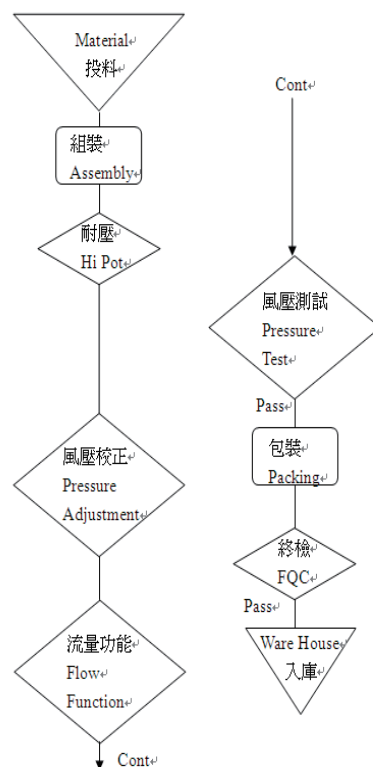

PUMP 生產流程圖
PUMP Production Flow Chart

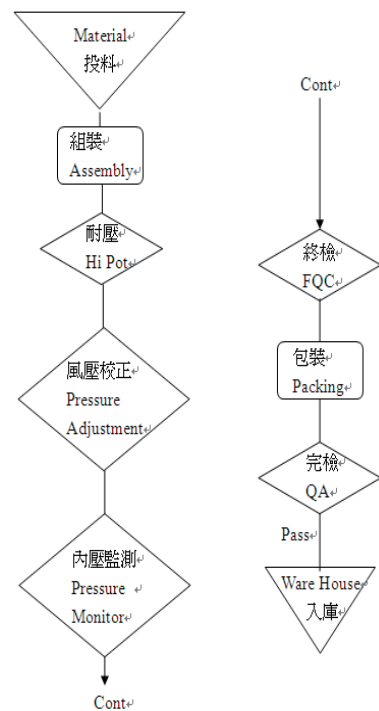

氣墊床生產流程图

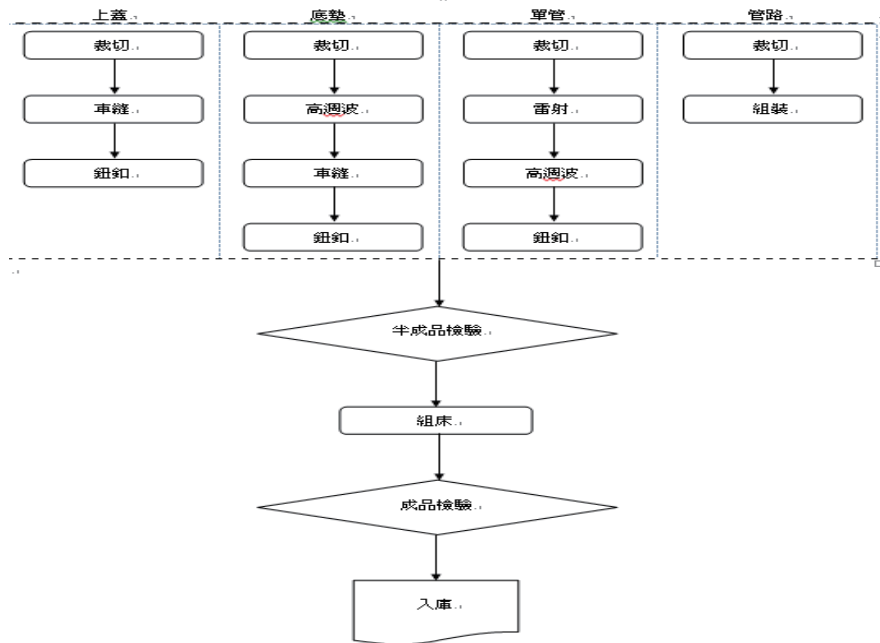

(三) 主要原料之供應狀況

1. 醫療用褥瘡氣墊床組：主要原料為複合皮料、元件塑膠射出、同步馬達、線圈感應等，主要係由國內廠商供應，由本公司土城廠與昆山廠製造。
2. 醫療電子產品：主要原料電子零件及塑膠原料，部分於國內取得，部分由大陸供應商供應。
3. 福祉器材：主要原料為鋼管、鋁合金管及塑膠配件等，主要係由大陸及台灣供應商供應。
4. 呼吸治療產品：主要原料為電子控制基板、元件塑膠射出、交/直流馬達、直流高轉速鼓風機等，主要係由國內廠商供應，由本公司土城廠與昆山廠製造。

(四) 主要進、銷貨客戶名單：

1. 最近二年度任一年度中曾占進貨總額百分之十以上之供應商名稱及其增減變動原因：

單位：新台幣仟元

項目	106 年				107 年				108 年度截至第一季止			
	名稱	金額	占全年度進貨淨額比率 [%]	與發行人之關係	名稱	金額	占全年度進貨淨額比率 [%]	與發行人之關係	名稱	金額	占當年度截至第一季止進貨淨額比率 [%]	與發行人之關係
	其他	1,182,754	100.00	-	其他	1,228,877	100.00	-	其他	292,056	100.00	-
	進貨淨額	1,182,754	100.00	-	進貨淨額	1,228,877	100.00	-	進貨淨額	292,056	100.00	-

本公司自製比重逐步攀升，且進貨供應商較為分散，因此無占百分之十以上之進貨廠商。

2. 最近二年度任一年度中曾占銷貨總額百分之十以上之客戶名單及其增減變動原因：

項目	106 年				107 年				108 年度截至第一季止			
	名稱	金額	占全年度銷貨淨額比率 [%]	與發行人之關係	名稱	金額	占全年度銷貨淨額比率 [%]	與發行人之關係	名稱	金額	占當年度截至第一季止銷貨淨額比率 [%]	與發行人之關係
	其他	2,089,277	100.00	-	其他	2,105,748	100.00	-	其他	515,462	100.00	-
	銷貨淨額	2,089,277	100.00	-	銷貨淨額	2,105,748	100.00	-	銷貨淨額	515,462	100.00	-

註：本公司無占銷貨總額百分之十以上之客戶。

(五)最近二年度生產量值

單位：個；新台幣仟元

生產量值	年度	106 年度			107 年度		
		產能	產量	產值	產能	產量	產值
主要商品							
醫療器材		1,386,603	791,676	1,106,447	1,358,999	875,026	1,084,939
租賃		—	—	—	—	—	—
其他		—	—	—	—	—	—
合計		1,386,603	791,676	1,106,447	1,358,999	875,026	1,084,939

(六)最近二年度銷售量值：

單位：個；新台幣仟元

銷售量值	年度	106 年度				107 年度			
		內銷		外銷		內銷		外銷	
		量	值	量	值	量	值	量	值
主要商品									
醫療器材		80,918	108,826	2,004,004	1,980,451	83,187	136,962	2,423,907	1,968,786
租賃		—	—	—	—	—	—	—	—
其他		—	—	—	—	—	—	—	—
合計		80,918	108,826	2,004,004	1,980,451	83,187	136,962	2,423,907	1,968,786

三、最近二年度及截至年報刊印日止從業員工資料

108 年 04 月 30 日

年 度		106 年度	107 年度	當年度截至 108 年 4 月 30 日
員 工 人 數	本國職員	332	335	340
	外國職員	295	263	268
	合 計	627	598	608
平均年歲		39.19 歲	38.90 歲	39.1 歲
平均服務年資		6.5 年	6.57 年	6.74 年
學 歷 分 布 比 率	博 士	0.25%	0.38%	0.38%
	碩 士	22.19%	24.24%	24.15%
	大 專	56.05%	53.42%	53.59%
	高 中	15.56%	13.63%	13.59%
	高中以下	5.95%	8.33%	8.31%

四、環保支出資訊

最近二年度及年報刊印日止，因污染環境所受損失(包括賠償)及處分之總額，並說明未來因應對策(包括改善措施)及可能之支出(包括未採取因應對策可能發生損失、處分及賠償之估計金額，如無法合理估計者，應說明其無法合理估計之事實)：無。

五、勞資關係

(一)列示公司各項員工福利措施、進修、訓練、退休制度與其實施情形，以及勞資間之協議與各項員工權益維護措施情形。

1. 員工福利：

本公司除依法提供基本保障外，並於民國八十八年三月十二日成立職工福利委員會，負責各項職工福利事項之規畫與執行。除此之外，本公司亦強調勞資關係和諧，開闢雙向溝通管道，並提供各項員工福利措施，包括團體保險、慶生會、員工休閒中心、社團活動等，未來亦持續配合法令規章修訂、社會變動及公司營運狀況作適當之調整。相關福利制度如下：

◆ 彈性管理

- 週休二日。
- 人性化管理。
- 到職預支持特假。

◆ 員工關懷

- 勞保、健保、團保（壽險、意外險、醫療險、癌症險）。
- 年資滿一年享特休年假。
- 每年有薪天災假一天。
- 婚喪喜慶祝賀慰問金、員工首次購屋祝賀金。
- 生日、端午節、中秋節禮金，春節開工紅包。
- 提供心理諮詢及視障按摩活動。
- 男性同仁五天陪產假。
- 員工定期免費健康檢查。
- 員工餐廳午餐補助。
- 免費加班晚餐。
- 員工專屬免費汽、機車停車位。
- 員工購買公司產品享優惠價。
- 設有無障礙設施。

◆ 工作生活與平衡

- 員工休閒中心免費使用。
- 多元社團活動。
- 成立職工福利委員會，推行員工福利活動。
- 每季舉辦慶生會。
- 雅軒藝文走廊。
- 不定期員工旅遊活動。
- 不定期球類競賽活動。
- 年終旺年會活動。

◆ 自我實現與發展

- 員工教育訓練（職前教育訓練、在職教育訓練）。
- 成長培育計劃。
- 年度績優員工選拔獎勵。

- 圖書區多種雜誌及書籍借閱。

◆ 實現利潤共享

- 年終獎金。
- 依照各職務屬性激勵制度。

2. 員工進修與訓練制度：

- (1) 本公司訂有完整的訓練架構及訓練體系，配合公司中長期經營策略及年度目標，培養目前及未來事業發展所需人才，以提升員工生產力及經營績效為目的。
- (2) 除鼓勵同仁自主性提升本身能力外，亦會配合個人職涯規畫，並與公司共同成長，以創造企業內終身學習之風氣。
- (3) 訓練課程類別包括新進人員職前教育及 OJT 訓練、管理才能發展訓練、專業訓練等，亦建置數位學習系統，並培養內部講師，做為經驗傳承的重要管道。

3. 退休制度與其實施情形：本公司訂有職工退休辦法，成立職工退休準備金監督委員會，每月按實付薪資總額提撥退休準備金，解存於台灣銀行運用孳息；選擇勞退新制者，依投保等級提撥 6% 至員工個人退休金帳戶，有自願提繳退休金者，另依自願提繳率自員工每月薪資中代為扣繳至勞保局之個人退休金專戶，而海外地區之子公司之退休金，依當地政府之規定，每月繳交養老金、醫療等各類社會保障金。

本公司依勞工退休金條例適用規定如下

(1) 自請退休：

勞工有下列情形之一得自請退休：（選擇適用勞工退休金條例者，依同條例規定辦理）

- (A) 工作十五年以上年滿五十五歲者。
- (B) 工作二十五年以上者。
- (C) 工作十年以上年滿六十歲者。

(2) 強制退休：

員工非有下列情形之一者，本公司不得強制其退休：

- (A) 年滿六十五歲者。
- (B) 心神喪失或身體殘廢不堪勝任工作者。

前項第一款所規定之年齡，對於擔任具有危險、堅強體力等

特殊性質之工作者，本公司得報請中央主管機關核准調整。
但不得少於五十五歲。

(3)退休金給與標準：

(A)適用勞動基準法前、後之工作年資及依勞工退休金條例選擇繼續適用「勞動基準法」退休金規定或保留適用勞工退休金條例前之工作年資，其退休金給與標準依勞動基準法第八十四條之二及第五十五條計給。

(B)具有前項之工作年資且依第三十五條第一項第二款規定強制退休之員工，其心神喪失或身體殘廢係因執行職務所致者，依勞動基準法第五十五條第一項第二款規定加給百分之二十。

(C)適用勞工退休金條例退休金規定之員工，本公司按月提繳其工資 6%之金額至勞工個人之退休金專戶。

4. 勞資協議情形：本公司重視員工福利、勞資關係和諧，在勞資一體、利益共享之環境下並無勞資糾紛及損失發生。

5. 各項員工權益維護措施：為防制公司內性騷擾行為，特依據性別工作平等法之規定，制定「性騷擾之防治措施、申訴及調查處理辦法」，維護性別工作平等及人格尊嚴。並建立員工申訴管道，可以口頭或書面向人資單位反應，並立即視狀況作出適當處置，以維護員工權益。

(二)最近年度及截至年報刊印日止，因勞資糾紛所遭受之損失，並揭露目前及未來可能發生之估計金額與因應措施，如無法合理估計者，應說明其無法合理估計之事實：無。

六、重要契約

列示截至年報刊印日止仍有效存續及最近年度到期之供銷契約、技術合作契約、工程契約、長期借款契約及其他足以影響股東權益之重要契約：

契約性質	當事人	契約起訖日期	主要內容	限制條款
無				

陸、財務概況

一、最近五年度簡明資產負債表及綜合損益表

(一)簡明資產負債表及綜合損益表-IFRS 準則

合併簡明資產負債表

單位：新台幣仟元

項 目	年 度	最近五年度財務資料(註 1)					當年度截至 108年3月 31日財務資 料
		107年	106年	105年	104年	103年	
流 動 資 產		1,750,185	1,284,144	1,268,131	1,275,623	1,211,663	1,799,338
透過其他綜合損益按公允 價值衡量之金融資產-非 流		2,356	-	-	-	-	2,356
以成本衡量之金融資產- 非 流 動		-	1,107	-	-	-	-
長 期 投 資		203,855	212,299	223,093	-	-	209,299
不 動 產、廠 房 及 設 備		689,710	583,398	623,011	666,976	708,254	688,440
使 用 權 資 產		-	-	-	-	-	118,287
無 形 資 產		431,929	445,378	432,513	514,677	550,590	438,716
其 他 資 產		68,021	57,968	44,301	43,528	48,151	58,967
資 產 總 額		3,146,056	2,584,294	2,591,049	2,500,804	2,518,658	3,315,403
流 動 負 債	分 配 前	1,009,642	674,839	738,224	826,220	549,757	1,040,283
	分 配 後(註 2)	-	741,547	804,932	909,605	633,143	-
非 流 動 負 債		114,459	301,266	294,782	3,832	2,346	199,223
負 債 總 額	分 配 前	1,124,101	976,105	1,033,006	830,052	552,103	1,239,506
	分 配 後(註 2)	-	1,042,813	1,099,714	913,437	635,489	-
股 本		1,009,116	833,855	833,855	833,855	833,855	1,009,116
資 本 公 積		345,635	133,571	133,571	123,321	123,321	345,635
保 留 盈 餘	分 配 前	828,086	786,835	735,491	700,208	748,247	865,284
	分 配 後(註 2)	-	720,127	668,783	616,823	664,861	-
其 他 權 益		(163,809)	(148,004)	(148,402)	12,328	30,829	(146,857)
歸屬於母公司業主之權益		2,019,028	1,606,257	1,554,515	1,669,712	1,736,252	2,073,178
非 控 制 權 益		2,927	1,932	3,528	1,040	230,303	2,719
權 益 總 額	分 配 前	2,021,955	1,608,189	1,558,043	1,670,752	1,966,555	2,075,897
	分 配 後(註 2)	-	1,541,481	1,491,335	1,587,367	1,883,169	-

註 1：最近五年度財務資料均經會計師查核簽證。

註 2：係依據次年度股東會決議之情形填列，一〇八年度股東會尚未召開。

合併簡明綜合損益表

單位：新台幣仟元(除每股盈餘以元表示外)

項 目	年 度	最近五年度財務資料(註 1)					當年度截至 108年3月31 日財務資料
		107年	106年	105年	104年	103年	
營業收入		2,105,748	2,089,277	1,990,275	2,015,894	2,263,357	515,462
營業毛利		876,871	906,523	878,181	901,165	1,046,535	223,406
營業利益		136,843	151,577	159,299	209,753	224,795	43,314
營業外收入及支出		13,428	189	2,831	14,879	27,178	4,388
稅前淨利		150,271	151,766	162,130	224,632	251,973	47,702
本期淨利		109,317	117,683	122,687	173,933	198,106	36,924
本期其他綜合(損)益 (稅後淨額)		(17,294)	(829)	(162,261)	(10,735)	9,589	17,018

項 目	年 度	最近五年度財務資料(註 1)					當年度截至 108年3月31 日財務資料
		107年	106年	105年	104年	103年	
本期綜合損益總額		92,023	116,854	(39,574)	163,198	207,695	53,942
淨利歸屬於母公司業主		108,413	118,263	122,504	168,745	178,414	37,198
淨利歸屬於非控制權益		904	(580)	183	5,188	19,692	(274)
綜合損益總額歸屬於母 公司業主		91,028	118,450	(42,062)	148,357	188,415	54,150
綜合損益總額歸屬於非 控制權益		995	(1,596)	2,488	14,841	19,280	(208)
每股盈餘		1.24	1.42	1.47	2.02	2.14	0.37

註 1：最近五年度財務資料均經會計師查核簽證。

個體簡明資產負債表

單位：新台幣仟元

項 目	年 度	最近五年度財務資料(註 1)				
		107年	106年	105年	104年	103年
流 動 資 產		1,002,626	528,169	503,051	475,568	464,230
以成本衡量之金融資產- 非 流 動		-	1,107	-	-	-
採用權益法之投資		1,396,077	1,418,028	1,456,693	1,453,500	1,200,184
不動產、廠房及設備		402,594	409,482	428,411	431,836	438,796
無 形 資 產		4,462	8,583	8,811	5,610	6,389
其 他 資 產		33,767	31,639	29,855	27,734	31,869
資 產 總 額		2,841,882	2,397,008	2,426,821	2,394,248	2,141,468
流動負債	分 配 前	815,589	493,043	579,600	717,884	403,350
	分 配 後 (註 2)	-	559,751	646,308	801,269	486,736
非 流 動 負 債		7,265	297,708	292,706	6,652	1,866
負債總額	分 配 前	822,854	790,751	872,306	724,536	405,216
	分 配 後 (註 2)	-	857,459	939,014	807,921	488,602
股 本		1,009,116	833,855	833,855	833,855	833,855
資 本 公 積		345,635	133,571	133,571	123,321	123,321
保留盈餘	分 配 前	828,086	786,835	735,491	700,208	748,247
	分 配 後 (註 2)	-	720,127	668,783	616,823	664,861
其 他 權 益		(163,809)	(148,004)	(148,402)	12,328	30,829
權 益 總 額	分 配 前	2,019,028	1,606,257	1,554,515	1,669,712	1,736,252
	分 配 後 (註 2)	-	1,539,549	1,487,807	1,586,327	1,652,866

註 1：最近五年度財務資料均經會計師查核簽證。

註 2：係依據次年度股東會決議之情形填列，一〇八年度股東會尚未召開。

個體簡明綜合損益表

單位：新台幣仟元(除每股盈餘以元表示外)

項 目	年 度	最近五年度財務資料(註 1)				
		107年	106年	105年	104年	103年
營業收入		1,307,816	1,339,347	1,247,497	1,198,762	1,432,933
營業毛利		464,137	449,696	452,816	408,598	501,184
營業利益		109,613	96,950	118,736	104,408	79,019
營業外收入及支出		19,976	29,709	25,687	82,414	115,675
稅前淨利		129,589	126,659	144,423	186,822	194,694
本期淨利		108,413	118,263	122,504	168,745	178,414
本期其他綜合(損)益 (稅後淨額)		(17,385)	187	(164,566)	(20,388)	10,001
本期綜合損益總額		91,028	118,450	(42,062)	148,357	188,415

項 目	年 度	最近五年度財務資料(註 1)				
		107 年	106 年	105 年	104 年	103 年
每股盈餘		1.24	1.42	1.47	2.02	2.14

註 1：最近五年度財務資料均經會計師查核簽證

(三)最近五年度簽證會計師姓名及查核意見

年 度	簽證會計師	查核意見
103	寇惠植、陳蓓琪	修正式無保留意見
104	寇惠植、陳蓓琪	無保留意見
105	寇惠植、陳秀蘭	無保留意見
106	寇惠植、郭欣頤	無保留意見
107	寇惠植、郭欣頤	無保留意見

二、最近五年度財務分析

合併財務分析-IFRS 準則

分析項目	年 度	最近五年度財務分析(註 1)					當年度截至 108 年 3 月 31 日
		107 年	106 年	105 年	104 年	103 年	
財務結構 (%)	負債占資產比率	35.73	37.77	39.87	33.19	21.92	37.39
	長期資金占不動產、廠房及設備比率	309.76	327.30	297.40	251.07	277.99	330.47
償債能力 (%)	流動比率	173.35	190.29	171.78	154.39	220.40	172.97
	速動比率	138.18	135.00	124.81	113.29	165.65	129.27
	利息保障倍數	16.51	17.22	21.61	61.35	87.77	14.66
經營能力	應收款項週轉率(次)	5.88	6.83	7.69	7.75	8.04	5.45
	平均收現日數	62	53	47	47	45	67
	存貨週轉率(次)	3.03	3.15	3.11	3.29	4.01	2.64
	應付款項週轉率(次)	7.35	6.91	7.44	9.38	9.22	5.47
	平均銷貨日數	120	116	118	111	91	139
	不動產、廠房及設備週轉率(次)	3.05	3.58	3.19	3.02	3.20	2.99
獲利能力	總資產週轉率(次)	0.67	0.81	0.77	0.81	0.90	0.62
	資產報酬率(%)	4.06	4.87	5.07	6.85	7.31	4.96
	股東權益報酬率(%)	5.97	7.47	7.59	9.28	9.4	7.26
	稅前純益占實收資本額比率(%)	14.89	18.20	19.44	26.94	30.22	18.91
	純益率(%)	5.15	5.66	6.16	8.37	7.88	7.22
現金流量	每股盈餘(元)	1.24	1.42	1.47	2.02	2.14	0.37
	現金流量比率(%)	11.79	26.41	29.61	33.53	45.17	5.29
	現金流量允當比率(%)	130.80	173.25	160.08	173.96	157.23	116.97

	現金再投資比率(%)	2.05	4.87	6.11	9.42	7.91	2.13
槓桿度	營運槓桿度	10.26	9.13	8.42	6.60	6.86	8.01
	財務槓桿度	1.08	1.07	1.05	1.02	1.01	1.09

最近二年度各項財務比率變動原因(若增減變動未達20%者可免分析)：

1. 股東權益報酬率減少，主要係本期私募現金增資發行普通股 17,526 千股，每股面額 10 元，發行價格每股新台幣 22.1 元。
2. 現金流量比率減少，主要係因本期營業活動淨現金流入較上期減少及本公司公司債將於 108 年 10 月到期償還，以致流動負債較上期增加。
3. 現金流量允當比率減少，主要係因最近五年度營業活動淨現金流入減少及本期資本支出較上期增加。
4. 現金再投資比率減少，主要係因本期營業活動淨現金流入較上期減少；本期資本支出較上期增加；營運資金較上期淨增加所致。

個體財務分析-IFRS 準則

分析項目		最近五年度財務分析(註1)				
		107年	106年	105年	104年	103年
財務結構(%)	負債占資產比率	28.95	32.99	35.94	30.26	18.92
	長期資金占不動產、廠房及設備比率	503.31	464.97	431.18	388.19	396.11
償債能力(%)	流動比率	122.93	107.12	86.79	66.25	115.09
	速動比率	108.46	86.94	66.72	51.46	91.22
	利息保障倍數	14.69	14.72	21.08	51.79	77.92
經營能力	應收款項週轉率(次)	4.16	5.34	5.22	4.9	5.55
	平均收現日數	88	68	70	74	66
	存貨週轉率(次)	7.56	8.00	7.01	8.08	9.66
	應付款項週轉率(次)	6.92	7.12	6.60	7.88	7.66
	平均銷貨日數	48	46	52	45	38
	不動產、廠房及設備週轉率(次)	3.25	3.27	2.91	2.78	3.27
獲利能力	總資產週轉率(次)	0.46	0.56	0.51	0.5	0.67
	資產報酬率(%)	4.44	5.22	5.33	7.58	8.49
	股東權益報酬率(%)	5.97	7.47	7.60	9.91	10.68
	稅前純益占實收資本額比率(%)	12.84	15.19	17.32	22.4	23.35
	純益率(%)	8.29	8.83	9.82	14.08	12.45
現金流量	每股盈餘(元)	1.24	1.42	1.47	2.02	2.14
	現金流量比率(%)	11.46	10.24	34.10	13.45	23.42
	現金流量允當比率(%)	110.25	98.57	102.79	112.65	114.00
槓桿度	現金再投資比率(%)	1.25	-0.81	5.89	0.75	1.91
	營運槓桿度	7.01	8.35	6.48	6.96	11.06
	財務槓桿度	1.09	1.11	1.06	1.04	1.03

最近二年度各項財務比率變動原因(若增減變動未達 20%者可免分析)：

1. 速動比率增加，主要係本期私募現金增資發行普通股 17,526 千股，發行價格每股新台幣 22.1 元，共計 387,325 千元致現金增加；另本公司於 105 年 10 月發行之公司債 295,753 千元將於 108 年 10 月到期償還並認列為流動負債，致流動負債增加；因流動資產增加金額大於流動負債致速動比率增加。
2. 應收款項週轉率減少及平均收現日數增加，主要係因本期營業收入較去年同期減少；西班牙子公司因業績成長，故向母公司進貨增加，以致母公司下半年銷售增加，應收帳款也相對較去年同期增加；母公司自 106 年開始銷售給法國子公司，以致 107 年平均應收款項餘額較 106 年增加；部份主要客戶第四季銷售金額較去年第四季金額高，以致應收帳款相對較去年同期高。
3. 股東權益報酬率減少，主要係本期私募現金增資發行普通股 17,526 千股，每股面額 10 元，發行價格每股新台幣 22.1 元。
4. 現金再投資比率增加，主要係因本期營業活動淨現金流量增加所致。

註 1：最近五年度財務資料均經會計師查核簽證。

註 2：上表之計算公式如下：

1. 財務結構

(1) 負債占資產比率 = 負債總額 / 資產總額。

(2) 長期資金占不動產、廠房及設備比率 = (權益總額 + 非流動負債) / 不動產、廠房及設備淨額。

2. 償債能力

(1) 流動比率 = 流動資產 / 流動負債。

(2) 速動比率 = (流動資產 - 存貨 - 預付費用) / 流動負債。

(3) 利息保障倍數 = 所得稅及利息費用前純益 / 本期利息支出。

3. 經營能力

(1) 應收款項(包括應收帳款與因營業而產生之應收票據)週轉率 = 銷貨淨額 / 各期平均應收款項(包括應收帳款與因營業而產生之應收票據)餘額。

(2) 平均收現日數 = 365 / 應收款項週轉率。

(3) 存貨週轉率 = 銷貨成本 / 平均存貨額。

(4) 應付款項(包括應付帳款與因營業而產生之應付票據)週轉率 = 銷貨成本 / 各期平均應付款項(包括應付帳款與因營業而產生之應付票據)餘額。

(5) 平均銷貨日數 = 365 / 存貨週轉率。

(6) 不動產、廠房及設備週轉率 = 銷貨淨額 / 平均不動產、廠房及設備淨額。

(7) 總資產週轉率 = 銷貨淨額 / 平均資產總額。

4. 獲利能力

(1) 資產報酬率 = [稅後損益 + 利息費用 × (1 - 稅率)] / 平均資產總額。

(2) 權益報酬率 = 稅後損益 / 平均權益總額。

(3) 純益率 = 稅後損益 / 銷貨淨額。

(4) 每股盈餘 = (歸屬於母公司業主之損益 - 特別股股利) / 加權平均已發行股數。

5. 現金流量

(1) 現金流量比率 = 營業活動淨現金流量 / 流動負債。

(2) 淨現金流量允當比率 = 最近五年度營業活動淨現金流量 / 最近五年度(資本支出 + 存貨增加額 + 現金股利)。

(3)現金再投資比率=(營業活動淨現金流量－現金股利)／(不動產、廠房及設備毛額＋長期投資＋其他非流動資產＋營運資金)。

6. 槓桿度：

(1)營運槓桿度=(營業收入淨額－變動營業成本及費用)／營業利益

(2)財務槓桿度=營業利益／(營業利益－利息費用)。

三、最近年度財務報告之審計委員會審查報告

審計委員會查核報告書

茲准

董事會造具本公司民國一〇七年度營業報告書、財務報表及盈餘分派議案等，其中財務報表業經委託安侯建業聯合會計師事務所查核完竣，並出具查核報告。上述營業報告書、財務報表及盈餘分派議案經本審計委員會查核，認為尚無不合，爰依證券交易法第十四條之四及公司法第二百一十九條之規定報告如上，敬請 鑒核。

此致

本公司一〇八年股東常會

雅博股份有限公司

審計委員會召集人：林麗瑩

中華民國一〇八年三月二十六日

四、最近年度財務報告：請參閱第 102 頁至第 169 頁。

五、最近年度經會計師查核簽證之公司個體財務報告：請參閱第 170 頁至第 241 頁。

六、公司及關係企業最近年度及截至年報刊印日止，如有發生財務週轉困難情事，應列明對公司財務狀況之影響：無。

柒、財務狀況及財務績效之檢討分析與風險事項

一、財務狀況

合併財務報表

單位：新台幣仟元

科 目	年 度		差 異	
	107 年	106 年	金額	%
流動資產	1,750,185	1,284,144	466,041	36
透過其他綜合損益按公允價值衡量之金融資產－非流動	2,356	-	2,356	100
以成本衡量之金融資產-非流動	-	1,107	(1,107)	(100)
長期投資	203,855	212,299	(8,444)	(4)
不動產、廠房及設備	689,710	583,398	106,312	18
無形資產及其他資產	499,950	503,346	(3,396)	(1)
資產總額	3,146,056	2,584,294	561,762	22
流動負債	1,009,642	674,839	334,803	50
長期負債	105,203	290,529	(185,326)	(64)
其他負債	9,256	10,737	(1,481)	(14)
負債總額	1,124,101	976,105	147,996	15
股 本	1,009,116	833,855	175,261	21
資本公積	345,635	133,571	212,064	159
保留盈餘	828,086	786,835	41,251	5
其他權益	(163,809)	(148,004)	(15,805)	(11)
歸屬於母公司權益	2,019,028	1,606,257	412,771	26

年 度 科 目	107 年	106 年	差異	
			金額	%
非控制權益	2,927	1,932	995	52
權益總額	2,021,955	1,608,189	413,766	26
<p>公司最近二年度資產、負債及權益發生重大變動(前後期變動超過百分之二十以上)之主要原因及其影響及未來因應計畫：</p> <p>(一)增減比例變動分析說明：</p> <ol style="list-style-type: none"> 1. 流動資產增加，主要係投資貨幣型市場基金增加及 107 年 10 月私募現金增資發行普通股所致。 2. 透過其他綜合損益按公允價值衡量之金融資產－非流動增加及以成本衡量之金融資產－非流動減少，主要係 IFRS 9 自 107 年開始適用後會計項目重分類所致。 3. 資產總額增加，主要係投資貨幣型市場基金增加、107 年 10 月私募現金增資發行普通股及子公司 Apex Medical Investment GmbH 於 107 年底購置土地、建物及興建廠房所致。 4. 流動負債增加及長期負債減少，主要係本公司於 105 年 10 月發行之公司債將於 108 年 10 月到期償還，本公司將該筆公司債從長期負債轉列為流動負債，以致流動負債增加、長期負債減少。 5. 股本增加，係因本公司於 107 年 10 月私募現金增資發行普通股 17,526 千股。 6. 資本公積增加，主要係私募現金增資發行普通股 17,526 千股，每股面額 10 元，發行價格每股新台幣 22.1 元。 7. 歸屬於母公司權益及權益總額增加，主要係私募現金增資發行普通股 17,526 千股，每股面額 10 元，發行價格每股新台幣 22.1 元，共計 387,325 千元 8. 非控制權益增加，主要係泰國子公司自去年到本年度為止營運情形由虧轉盈所致。 <p>(二)最近兩年度財務狀況變動影響：對財務狀況無顯著影響。</p> <p>(三)未來因應計畫：不適用。</p>				

個體財務報表

單位：新台幣仟元

科 目	年 度		差異	
	107 年	106 年	金額	%
流動資產	1,002,626	528,169	474,457	90
透過其他綜合損益按公允價值 衡量之金融資產－非流動	2,356	-	2,356	100
以成本衡量之金融資產-非流動	-	1,107	(1,107)	(100)
採用權益法之投資	1,396,077	1,418,028	(21,951)	(2)
不動產、廠房及設備	402,594	409,482	(6,888)	(2)
無形資產及其他資產	38,229	40,222	(1,993)	(5)
資產總額	2,841,882	2,397,008	444,874	19
流動負債	815,589	493,043	322,546	65
長期負債	-	290,529	(290,529)	(100)
其他負債	7,265	7,179	86	1
負債總額	822,854	790,751	32,103	4
股 本	1,009,116	833,855	175,261	21
資本公積	345,635	133,571	212,064	159
保留盈餘	828,086	786,835	41,251	5
其他權益	(163,809)	(148,004)	(15,805)	(11)
權益總額	2,019,028	1,606,257	412,771	26

公司最近二年度資產、負債及權益發生重大變動(前後期變動超過百分之二十以上)之主要原因及其影響及未來因應計畫：

(一)增減比例變動分析說明：

1. 流動資產增加，主要係投資貨幣型市場基金增加及 107 年 10 月私募現金增資發行普通股所致。
2. 透過其他綜合損益按公允價值衡量之金融資產-非流動增加及以成本衡量之金融資產-非流動減少，主要係 IFRS 9 自 107 年開始適用後會計項目重分類所致。
3. 流動負債增加及長期負債減少，主要係本公司於 105 年 10 月發行之公司債將於 108 年 10 月到期償還，故本年度將該筆公司債從長期負債轉為流動負債。
4. 股本增加，係因本公司於 107 年 10 月私募現金增資發行普通股 17,526 千股。
5. 資本公積增加，主要係私募現金增資發行普通股 17,526 千股，每股面額 10 元，發行價格每股新台幣 22.1 元。
6. 權益總額增加，主要係私募現金增資發行普通股 17,526 千股，每股面額 10 元，發行價格每股新台幣 22.1 元。

(二)最近兩年度財務狀況變動影響：對財務狀況無顯著影響。

(三)未來因應計畫：不適用。

二、財務績效 合併財務報表

單位：新台幣仟元

項 目 \ 年 度	107 年	106 年	增(減)金額	變動比例%
營業收入	2,105,748	2,089,277	16,471	1
營業成本	(1,228,877)	(1,182,754)	46,123	4
營業毛利	876,871	906,523	(29,652)	(3)
營業費用	(740,028)	(754,946)	(14,918)	(2)
營業利益	136,843	151,577	(14,734)	(10)
營業外收入及支出	13,428	189	13,239	7,005
稅前淨利	150,271	151,766	(1,495)	(1)
所得稅費用	(40,954)	(34,083)	6,871	20
本年度淨利	109,317	117,683	(8,366)	(7)
其他綜合損益	(17,294)	(829)	(16,465)	(1,986)
本年度綜合損益總額	92,023	116,854	(24,831)	(21)
本年度淨利－母公司業主	108,413	118,263	(9,850)	(8)
本年度綜合損益－母公司 業主	91,028	118,450	(27,422)	(23)
<p>(一)最近二年度增減比例變動之分析說明：(前後期變動超過百分之二十以上)</p> <ol style="list-style-type: none"> 營業外收入及支出增加，主要係因本期投資採用權益法投資之公司產生之採用權益法認列之關聯企業及合資損失較上期減少所致。 所得稅費用增加，主要係母公司本期估列未分配盈餘加徵稅額而去年同期無；西班牙子公司因業績成長獲利增加以致所得稅費用較上期增加。 其他綜合損益減少，主要係因匯率變動導致國外營運機構財務報表換算之兌換差額減少所致。 本年度綜合損益總額及本年度綜合損益－母公司業主減少，主要係因匯率變動導致國外營運機構財務報表換算之兌換差額減少及合併淨利較上期減少所致。 <p>(二)預期銷售數量與其依據，對公司未來財務業務之可能影響及因應計畫： 我們將以合併營收成長與強化區域產品行銷能量，列為一〇八年度重要目標之一。透過品牌行銷能量的累積、建立母子公司標準以強化企業國際化管理能力，打造高階醫療器材國際化品牌的雅博。</p>				

個體財務報表

單位：新台幣仟元

項 目	年 度	107 年	106 年	增(減)金額	變動比例%
營業收入		1,307,816	1,339,347	(31,531)	(2)
營業成本		(838,905)	(884,488)	(45,583)	(5)
營業毛利		468,911	454,859	14,052	3
聯屬公司間(未)已實現利益		(4,774)	(5,163)	389	8
營業毛利淨額		464,137	449,696	14,441	3
營業費用		(354,524)	(352,746)	1,778	1
營業利益		109,613	96,950	12,663	13
營業外收入及支出		19,976	29,709	(9,733)	(33)
稅前淨利		129,589	126,659	2,930	2
所得稅費用		(21,176)	(8,396)	12,780	152
本期淨利		108,413	118,263	(9,850)	(8)
其他綜合損益		(17,385)	187	(17,572)	(9,397)
本期綜合損益總額		91,028	118,450	(27,422)	(23)
<p>(一)最近二年度增減比例變動之分析說明：(前後期變動超過百分之二十以上)</p> <ol style="list-style-type: none"> 營業外收入及支出減少，主要係因本期投資採用權益法投資之公司產生之採用權益法認列之子公司關聯企業及合資損益之份額較上期減少所致。 所得稅費用增加，主要係本期課稅所得額增加及估列未分配盈餘加徵稅額而去年同期無所致。 其他綜合損益減少，主要係因匯率變動導致國外營運機構財務報表換算之兌換差額減少所致。 本期綜合損益總額減少，主要係因匯率變動導致國外營運機構財務報表換算之兌換差額減少及本期淨利較上期減少所致。 <p>(二)預期銷售數量與其依據，對公司未來財務業務之可能影響及因應計畫： 我們將以合併營收成長與強化區域產品行銷能量，列為一〇八年度重要目標之一。透過品牌行銷能量的累積、建立母子公司標準以強化企業國際化管理能力，打造高階醫療器材國際化品牌的雅博。</p>					

三、現金流量

(一)最近年度現金流量變動情形分析

單位：新台幣仟元

年 度	107 年	106 年	增 減 比 例 %
現金流量比率	11.79	26.41	(55)
現金流量允當比率	130.80	173.25	(25)
現金再投資比率	2.05	4.87	(58)

增減比率變動說明：(前後期變動超過百分之二十以上)

- 1.現金流量比率減少，主要係因本期營業活動淨現金流入較上期減少及本公司公司債將於 108 年 10 月到期償還，以致流動負債較上期增加。
- 2.現金流量允當比率減少，主要係因最近五年度營業活動淨現金流入減少及本期資本支出較上期增加。
- 3.現金再投資比率減少，主要係因本期營業活動淨現金流入較上期減少；本期資本支出較上期增加；營運資金較上期淨增加所致。

(二)流動性不足之改善計畫：

本公司 107 年度為營業活動之淨現金流入為 118,990 仟元，尚無現金流動性不足之情形。

(三)未來一年現金流動性分析

單位：新台幣仟元

期 初 現 金 餘 額	預計全年來自營業活動淨現金流量	預計全年現金流出量	預計現金剩餘(不足)數	預計現金不足額之補救措施	
				投資計畫	融資計畫
447,210	130,889	(494,477)	83,622	120,000	210,000

1.未來一年度現金流動性分析：

- (1)營業活動淨現金流入 130,889 仟元，主要係由營業獲利所產生。
- (2)預計全年現金流出量 494,477 仟元，主要係發放現金股利、資本支出、償還公司債及營業活動所產生之現金流出。
- (3)由於預計現金餘額水位較低，故未來將視營運情況，隨時處分透過損益按公允價值衡量之金融資產或向銀行申請借款。

四、最近年度重大資本支出對財務業務之影響：

107 年重大資本支出為子公司 Apex Medical Investment GmbH 於德國購置土地與廠房。

在財務方面，由於已取得德國當地銀行長期融資支持、部分採用自有資金，整體而言對資金影響不大，母公司資金仍充足。

歐洲總部廠房甫於 107 年底購置，未來將透過與轉投資公司 SLK 的作業整合，建置組裝作業、存貨管理、物流調度等功能，提升歐洲地區的營運效率，預計要於 109 年之後相關功能才會開始逐步建構。

五、最近年度轉投資政策、其獲利或虧損之主要原因、改善計畫及未來一年投資計畫

(一)最近年度轉投資政策

本公司 107 年無新增轉投資。整體轉投資政策仍以重點區域之通路佈局以及強化產品競爭力為主軸，目標為拓展海外自有品牌的市場並以新產品持續提升集團績效。在歐洲區強化產品整合、醫院通路的耕耘，持續提升集團於 TBS(Total Bed Solution)的產品佈局，美洲區則以開展氣墊床自有品牌發展為重心，亞太地區則以提升外銷市場、開發新客戶為主。

(二)其獲利或虧損之主要原因、改善計畫

本公司 107 年全年轉投資利益為 3,124 仟元，相較 106 年下降，主要因部分子公司業績下滑以及雅博昆山部分產品品質問題導致虧損增加，目前品質議題已陸續解決、獲利情況將可改善，子公司將透過調整通路佈局與產品策略、費用控管，拓展新通路與客戶，以提升營收規模減少虧損。

(三)未來一年投資計畫

未來，本公司仍將持續拓展海外通路及投資醫療器材廠商，以強化品牌事業的產品與通路佈局。

六、風險事項分析評估

(一)本公司資金規畫以穩健保守為原則，資金配置首重安全之管理，目前本公司無長期借款，僅有配合營運需求而向銀行申請短期借款，並且密切注意利率變化資訊，評估長短期資金成本之高低，選擇最有利之資金運用方式，適時調整貸款金額，以降低利率變動對本公司之影響。

匯率方面，本公司銷售以外銷為主，故匯率的變動對本公司營收及獲利均有影響。未來因應措施如下：

1. 加強外幣應收帳款之控管外，隨時參考銀行外匯報告及國際經濟情勢，評估適當之外幣部位。
2. 研判未來匯率情形，適當調整產品報價幣別的組合。
3. 對外匯風險之管理方式採取穩健策略，並從事避險規畫，以降低匯率波動影響。

最近年度通貨膨脹對本公司損益無重大的影響。

(二)從事高風險、高槓桿投資、資金貸與他人、背書保證及衍生性商品：本公司致力於本業之發展，並未從事高風險、高槓桿之投資活動，截至本年報刊印日止資金貸與及背書保證對象皆為本公司

之子公司，其餘所從事之衍生性商品交易均以避險為目的，未來亦將嚴守主管機關及公司相關作業程序之規範，加強本公司風險控制管理制度。

- (三)未來研發計畫及預計投入之研發費用：請參考本年報伍、營運概況之一業務內容。
- (四)國內外重要政策及法律變動對公司財務業務之影響及因應措施：無。
- (五)科技改變及產業變化對公司財務業務之影響及因應措施：無。
- (六)企業形象改變對企業危機管理之影響及因應措施：無。
- (七)進行併購之預期效益、可能風險及因應措施：無。
- (八)擴充廠房之預期效益、可能風險及因應措施：無。
- (九)進貨或銷貨集中所面臨之風險及因應措施：無。
- (十)董事、監察人或持股超過百分之十之大股東，股權之大量移轉或更換對公司之影響、風險及因應措施：無。
- (十一)經營權之改變對公司之影響、風險及因應措施：無。
- (十二)訴訟或非訟事件，應列明公司及公司董事、監察人、總經理、實質負責人、持股比例超過百分之十之大股東及從屬公司已判決確定或尚在繫屬中之重大訴訟、非訟或行政爭訟事件，其結果可能對股東權益或證券價格有重大影響者，應揭露期系爭事實、標的金額、訴訟開始日期、主要涉訟當事人及截至年報刊印日止之處理情形：無。
- (十三)其他重要風險及因應措施：

■ 資安風險評估分析說明如下

雅博公司為了順應快速商業變化及營業的挑戰，建置了一系列的資訊服務系統，以提供所需服務。這些資訊服務系統都有可能使用內部或外部的網路服務。

對於關鍵的資訊服務系統，雅博公司積極建立必要的確認措施，諸如監控、備份及備援等，以確保服務的持續性及安全性。對於所需的網路服務亦建立有相關措施，以確保網路服務的持續性及安全性。對於電腦設備亦有諸如防毒軟體等資訊安全保護措施，以確保電腦設備之資訊安全。

然而，隨著資訊科技與日俱進，不同的風險與挑戰也隨之而來。雅博雖積極建立前述各項確認管制措施，但仍有可能會受到天災或惡意攻擊等威脅。對於可能的風險與挑戰，雅博除在內部建立各項風險管理措施外，亦與資訊各領域之外部專家合作，適當評估及導入必要的資訊安全服務或工具，並且建立相關管制措施與教育訓練，以對應資訊軟硬體系統及網路建設可能面臨到的挑戰。對於外部專家的合作或是服務的取得，係以合約方式要求必要的保密承諾及相關個人資訊保護承諾。

自民國 107 年度至年報刊印日為止，雅博公司並無發現任何重大之資訊安全事件，亦無因此所生之重大損失，亦無因此所致之法律案件或監管調查。

雅博公司致力確保資訊服務之安全性及可持續性，雖然不能保證能完全免除所有的資訊威脅風險，但仍將藉由持續關注科技發展、瞭解資安威脅發展並順應法令規定，以調和及部署必要的資安管理措施。

七、其他重要事項：無。

捌、特別記載事項

- 一、關係企業相關資料：請參閱第 242 頁至第 251 頁。
 二、最近年度及截至年報刊印日止，私募有價證券辦理情形：

一〇七年度私募發行普通股實際辦理情形：

項 目	一〇七年度第一次私募 發行日期(交付日期)：107 年 11 月 09 日				
私募有價證券種類	普通股				
股東會通過日期與數額	本公司於 107 年 6 月 20 日股東常會通過於參仟萬股額度內，預計分二次辦理現金增資私募普通股。本次募資發行 17,526 仟股。				
價格訂定之依據及合理性	(1) 本次普通股發行價格之訂定，考量其有限制轉讓之情形，擬以不低於下列二基準計算價格較高者之八成訂定之： A. 以 107 年 9 月 27 日為定價基準日，定價日前一、三或五個營業日擇一計算普通股收盤價簡單算數平均數扣除無償配股除權及配息，並加回減資反除權後之股價。 本公司以定價日前一營業日計算基準價格為 26.00 元。 B. 以定價日前三十個營業日普通股收盤價簡單算數平均數扣除無償配股除權及配息，並加回減資反除權後之股價為 25.10 元。 (2) 依前述兩基準價格孰高之股價為參考價格，故選擇以定價日前一個營業日普通股之收盤價 26.00 元為本次私募訂價之參考價。 (3) 實際私募價格：每股新台幣 22.10 元，經核算佔基準計算價格之 85%。 (4) 上述定價方式符合證券交易法第 43 條之 6 及「公開發行公司辦理私募有價證券應注意事項」規定辦理，價格亦參考市價訂定，故價格之訂定應屬合理。				
特定人選擇之方式	應募人之選擇將依據證券交易法第 43 條之 6 規定辦理之。應募人將以策略性投資人為主，以能強化公司營運所需之經營管理、財務、研發、技術、行銷、品牌、通路、公司形象等能量之策略性投資人為考量。洽特定人之相關事宜，擬提請股東會全權授權董事會為之。				
辦理私募之必要理由	私募有價證券三年內不得自由轉讓之規定可確保公司與應募人間之長期股權關係。引進策略性投資人，可強化股東陣容，連結更多的資源及網絡，有助於公司未來的營運成長及擴充。				
價款繳納完成日期	107 年 10 月 11 日				
應募人資料	私募對象	資格條件	認購數量	與公司關係	參與公司經營情形
	中華開發優勢創業投資有限合夥	證券交易法第 43 條之 6 第 1 項第 2 款。	11,526 仟股	無	無
	行政院國家發展基金管理會	證券交易法第 43 條之 6 第 1 項第 2 款。	6,000 仟股	無	無
實際認購價格	每股新台幣 22.1 元				
實際認購價格與參考價格差異	實際私募價格為參考價格新台幣 26 元之 85%。				
辦理私募對股東權益影響	本次私募增資合計約新台幣 387,325 仟元，為溢價發行，使公司之股本及資本公積增加，而使得 107 年第 4 季業主權益佔資產之				

項 目	一〇七年第一次私募 發行日期(交付日期):107年11月09日
(如:造成累積虧損增加...)	比例,相較於第3季增加2.95%。
私募資金運用情形及計畫執行進度	一、截至108年第1季私募資金主要係用於以下兩項用途： 1. 投資海外公司，購置歐洲總部之廠房與辦公室 2. 研發新款呼吸器、面罩以及氣墊床產品 二、目前截至108年第1季累計計畫使用資金新台幣79,395仟元，累計實際支用新台幣77,893仟元，微幅差異主因產品開發進度、少數資金運用略為延後，預計後續季度可提升；截至108年第1季累計實際支用占總私募資金之比例為20%。
私募效益顯現情形	一、歐洲總部廠房甫於107年底購置，未來將透過與轉投資公司SLK的作業整合，建置組裝作業、存貨管理、物流調度等功能，提升歐洲地區的營運效率，預計要於109年之後相關功能才會開始逐步建構。 二、投入開發之新產品預計於108年第二季開始陸續推出，考量醫療器材於各國的認證時程以及銷售通路的推廣，新產品銷售需要一定時間才會逐步發酵。

三、最近年度及截至年報刊印日止，子公司持有或處分本公司股票情形：無。

四、其他必要補充說明事項：無。

五、最近年度及截至年報刊印日止，發生證交法第三十六條第三項第二款所定對股東權益或證券價格有重大影響之事項：無。

聲 明 書

本公司民國一〇七年度(自民國一〇七年一月一日至一〇七年十二月三十一日止)依「關係企業合併營業報告書關係企業合併財務報表及關係報告書編製準則」應納入編製關係企業合併財務報表之公司與依金融監督管理委員會認可之國際財務報導準則第十號應納入編製母子公司合併財務報告之公司均相同，且關係企業合併財務報表所應揭露相關資訊於前揭母子公司合併財務報告中均已揭露，爰不再另行編製關係企業合併財務報表。

特此聲明

公司名稱：雅博股份有限公司



董 事 長：李永川



日 期：民國一〇八年三月二十六日

會計師查核報告

雅博股份有限公司董事會 公鑒：

查核意見

雅博股份有限公司及其子公司(雅博集團)民國一〇七年及一〇六年十二月三十一日之合併資產負債表，暨民國一〇七年及一〇六年一月一日至十二月三十一日之合併綜合損益表、合併權益變動表及合併現金流量表，以及合併財務報告附註(包括重大會計政策彙總)，業經本會計師查核竣事。

依本會計師之意見，上開合併財務報告在所有重大方面係依照證券發行人財務報告編製準則暨經金融監督管理委員會認可並發布生效之國際財務報導準則、國際會計準則、解釋及解釋公告編製，足以允當表達雅博集團民國一〇七年及一〇六年十二月三十一日之合併財務狀況，暨民國一〇七年及一〇六年一月一日至十二月三十一日之合併財務績效與合併現金流量。

查核意見之基礎

本會計師係依照會計師查核簽證財務報表規則及一般公認審計準則執行查核工作。本會計師於該等準則下之責任將於會計師查核合併財務報告之責任段進一步說明。本會計師所隸屬事務所受獨立性規範之人員已依會計師職業道德規範，與雅博集團保持超然獨立，並履行該規範之其他責任。本會計師相信已取得足夠及適切之查核證據，以作為表示查核意見之基礎。

關鍵查核事項

關鍵查核事項係指依本會計師之專業判斷，對雅博集團民國一〇七年度合併財務報告之查核最為重要之事項。該等事項已於查核合併財務報告整體及形成查核意見之過程中予以因應，本會計師並不對該等事項單獨表示意見。本會計師判斷應溝通在查核報告上之關鍵查核事項如下：

一、收入認列

有關收入認列之會計政策請詳合併財務報告附註四(十六)；收入認列相關資訊之揭露請詳合併財務報告附註六(十九)客戶合約之收入。

關鍵查核事項之說明：雅博集團之收入包含傷口照護、呼吸治療、福祉器材及醫療電子產品等醫療器材之研發、生產及銷售等收入，由於部分收入具客製化之特性，收入認列有可能受到合約條件所影響，故收入認列之測試為本會計師執行雅博集團合併財務報告查核的重要評估事項之一。

因應之查核程序：

本會計師對上述關鍵查核事項之主要查核程序包括評估雅博集團之收入認列政策是否依相關公報規定辦理，檢視重大新增合約，並瞭解合約條款；測試收入之內部控制制度設計及執行之有效性；選定資產負債表日前後一段期間核對各項憑證，以評估收入認列截止之合理性。

二、存貨之評價

有關存貨評價之會計政策請詳合併財務報告附註四(八)存貨；存貨評價之會計估計及假設不確定性，請詳合併財務報告附註五(一)；存貨之說明，請詳合併財務報告附註六(七)。

關鍵查核事項之說明：

雅博集團之存貨價值係於財務報告日依成本與淨變現價值孰低衡量，因雅博集團之產品係針對顧客需求所設計，附加價值較高，因此產生存貨跌價損失之可能性甚低；惟因部分產品具客製化之特性，若產品品質未達顧客標準，將導致產品無法如期銷售，因此產生存貨呆滯之風險較高。由於存貨呆滯損失需針對存貨種類及呆滯天數之不同予以個別評估，其提列比例涉及管理階層主觀之判斷，因此存貨之評價係本會計師進行財務報表查核需高度關注之事項。

因應之查核程序：

本會計師對上述關鍵查核事項之主要查核程序包括針對存貨淨變現價值衡量報表及庫齡報表檢視存貨跌價及呆滯提列是否依相關公報規定辦理；藉由抽核存貨明細帳及檢視存貨庫齡報表，分析各期存貨庫齡變化情形及驗證雅博集團存貨呆滯提列之正確性。

三、商譽之減損評估

有關商譽減損之會計政策請詳合併財務報告附註四(十四)非金融資產減損；商譽之會計估計及假設不確定性請詳合併財務報告附註五(二)；商譽之相關資訊揭露請詳合併財務報告附註六(十一)。

關鍵查核事項之說明：

雅博股份有限公司轉投資新駿實業股份有限公司、英國Apex Medical Limited以及Nexus DMS Limited以擴增行銷據點，產生相關之合併商譽。因以未來現金流量折現值估計商譽可回收金額具高度不確定性，本會計師於查核過程特別注意該未來現金流量折現值採用之假設、估計及判斷是否適當。因此商譽是否具減損疑慮係本會計師進行財務報表查核需高度關注之事項。

因應之查核程序：

本會計師對上述關鍵查核事項之主要查核程序包括評估減損模型所使用假設之未來現金流量預測及折現率，比對歷史績效與未來現金流量預測，將折現率與外部相關資料做比較，以進行商譽之減損測試。

其他事項

雅博股份有限公司已編製民國一〇七年及一〇六年度之個體財務報告，並經本會計師出具無保留意見之查核報告在案，備供參考。

管理階層與治理單位對合併財務報告之責任

管理階層之責任係依照證券發行人財務報告編製準則暨經金融監督管理委員會認可並發布生效之國際財務報導準則、國際會計準則、解釋及解釋公告編製允當表達之合併財務報告，且維持與合併財務報告編製有關之必要內部控制，以確保合併財務報告未存有導因於舞弊或錯誤之重大不實表達。

於編製合併財務報告時，管理階層之責任包括評估雅博集團繼續經營之能力、相關事項之揭露，以及繼續經營會計基礎之採用，除非管理階層意圖清算雅博集團或停止營業，或除清算或停業外別無實際可行之其他方案。

雅博集團之治理單位(含審計委員會)負有監督財務報導流程之責任。

會計師查核合併財務報告之責任

本會計師查核合併財務報告之目的，係對合併財務報告整體是否存有導因於舞弊或錯誤之重大不實表達取得合理確信，並出具查核報告。合理確信係高度確信，惟依照一般公認審計準則執行之查核工作無法保證必能偵出合併財務報告存有之重大不實表達。不實表達可能導因於舞弊或錯誤。如不實表達之個別金額或彙總數可合理預期將影響合併財務報告使用者所作之經濟決策，則被認為具有重大性。

本會計師依照一般公認審計準則查核時，運用專業判斷並保持專業上之懷疑。本會計師亦執行下列工作：

- 1.辨認並評估合併財務報告導因於舞弊或錯誤之重大不實表達風險；對所評估之風險設計及執行適當之因應對策；並取得足夠及適切之查核證據以作為查核意見之基礎。因舞弊可能涉及共謀、偽造、故意遺漏、不實聲明或踰越內部控制，故未偵出導因於舞弊之重大不實表達之風險高於導因於錯誤者。
- 2.對與查核攸關之內部控制取得必要之瞭解，以設計當時情況下適當之查核程序，惟其目的非對雅博集團內部控制之有效性表示意見。
- 3.評估管理階層所採用會計政策之適當性，及其所作會計估計與相關揭露之合理性。
- 4.依據所取得之查核證據，對管理階層採用繼續經營會計基礎之適當性，以及使雅博集團繼續經營之能力可能產生重大疑慮之事件或情況是否存在重大不確定性，作出結論。本會計師若認為該等事件或情況存在重大不確定性，則須於查核報告中提醒合併財務報告使用者注意合併財務報告之相關揭露，或於該等揭露係屬不適當時修正查核意見。本會計師之結論係以截至查核報告日所取得之查核證據為基礎。惟未來事件或情況可能導致雅博集團不再具有繼續經營之能力。
- 5.評估合併財務報告(包括相關附註)之整體表達、結構及內容，以及合併財務報告是否允當表達相關交易及事件。
- 6.對於集團內組成個體之財務資訊取得足夠及適切之查核證據，以對合併財務報告表示意見。本會計師負責集團查核案件之指導、監督及執行，並負責形成集團之查核意見。

本會計師與治理單位溝通之事項，包括所規劃之查核範圍及時間，以及重大查核發現(包括於查核過程中所辨認之內部控制顯著缺失)。

本會計師亦向治理單位提供本會計師所隸屬事務所受獨立性規範之人員已遵循會計師職業道德規範中有關獨立性之聲明，並與治理單位溝通所有可能被認為會影響會計師獨立性之關係及其他事項(包括相關防護措施)。

本會計師從與治理單位溝通之事項中，決定對雅博集團民國一〇七年度合併財務報告查核之關鍵查核事項。本會計師於查核報告中敘明該等事項，除非法令不允許公開揭露特定事項，或在極罕見情況下，本會計師決定不於查核報告中溝通特定事項，因可合理預期此溝通所產生之負面影響大於所增進之公眾利益。

安侯建業聯合會計師事務所

寇惠植



會計師：

鄭以頤



證券主管機關：台財證六字第0930106739號
核准簽證文號：金管證審字第1040003949號
民國一〇八年三月二十六日



雅博股份有限公司及其子公司
合併資產負債表

民國一〇七年十二月三十一日

單位：新台幣千元

	107.12.31		106.12.31	
	金額	%	金額	%
資產				
流動資產：				
1100 現金及約當現金(附註六(一)(中三))	\$ 447,210	14	409,514	16
1110 透過損益按公允價值衡量之金融資產—流動 (附註六(二)(中三))	138,130	4	-	-
1137 按攤銷後成本衡量之金融資產—流動(附註六(三)(中三))	366,861	12	-	-
1148 無活絡市場之債務工具投資—流動(附註六(四)(中三))	-	-	159,487	6
1150 應收票據(附註六(五)(十九)(中三))	20,701	1	15,658	1
1170 應收帳款淨額(附註六(五)(十九)(中三))	357,442	11	307,638	12
1180 應收帳款—關係人(附註六(五)(十九)(中三)及七)	1,678	-	3,860	-
1200 其他應收款(含關係人)(附註六(六)(中三)及七)	22,220	1	14,343	1
130X 存貨(附註六(七))	365,620	12	351,997	13
1410 預付款項(含關係人)(附註七)	29,815	1	21,139	1
1470 其他流動資產	508	-	508	-
流動資產合計	1,750,185	56	1,284,144	50
非流動資產：				
1517 透過其他綜合損益按公允價值衡量之金融資產—非流動(附註六(中三))	2,356	-	-	-
1543 以成本衡量之金融資產—非流動(附註六(中三))	-	-	1,107	-
1550 採用權益法之投資(附註六(八))	203,855	7	212,299	8
1600 不動產、廠房及設備(附註六(十)及八)	689,710	22	583,398	23
1780 無形資產(附註六(十一))	431,929	14	445,378	17
1840 遞延所得稅資產(附註六(十六))	37,256	1	33,090	1
1920 存出保證金	10,262	-	10,038	-
1985 長期預付租金	11,480	-	12,064	1
1990 其他非流動資產	9,023	-	2,776	-
非流動資產合計	1,395,871	44	1,300,150	50
資產總計	\$ 3,146,056	100	2,584,294	100
負債及權益				
流動負債：				
2100 短期借款(附註六(十二)(中三))	\$ 292,572	9	280,112	11
2150 應付票據(附註六(中三))	811	-	1,057	-
2170 應付帳款(含關係人)(附註六(中三)及七)	179,821	6	152,913	6
2200 其他應付款(含關係人)(附註六(中三)及七)	148,841	5	164,691	6
2230 本期所得稅負債	28,115	1	25,936	1
2300 其他流動負債(含關係人)(附註七)	61,185	2	50,130	2
2322 一年或一營業週期內到期長期借款(附註六(十三)(中三))	2,544	-	-	-
2399 應付公司債—流動(附註六(十四)(中三))	295,753	9	-	-
流動負債合計	1,009,642	32	674,839	26
2530 應付公司債(附註六(十四)(中三))	-	-	290,529	12
2540 長期借款(附註六(十三)(中三))	105,203	4	-	-
2570 遞延所得稅負債(附註六(十六))	507	-	2,615	-
2640 淨確定福利負債—非流動(附註六(十五))	7,244	-	6,981	-
2670 其他非流動負債	1,505	-	1,141	-
非流動負債合計	114,459	4	301,266	12
負債總計	1,124,101	36	976,105	38
歸屬於母公司業主之權益(附註六(十四)(十七))：				
股本	1,009,116	32	833,855	32
資本公積	345,635	11	133,571	5
保留盈餘：				
法定盈餘公積	254,269	8	242,443	10
特別盈餘公積	148,402	4	148,402	6
未分配盈餘	425,415	14	395,990	15
保留盈餘小計	828,086	26	786,835	31
其他權益	(163,809)	(5)	(148,004)	(6)
歸屬於母公司權益小計	2,019,028	64	1,606,257	62
非控制權益	2,927	-	1,932	-
權益總計	2,021,955	64	1,608,189	62
負債及權益總計	\$ 3,146,056	100	2,584,294	100

(請詳閱後附合併財務報告附註)



董事長：李永川

經理人：李永川

會計主管：鄭慧芬



雅博股份有限公司及子公司

合併綜合損益表

民國一〇七年及一〇六年一月一日至十二月三十一日

單位：新台幣千元

	107年度		106年度	
	金額	%	金額	%
4000 營業收入(附註六(十九)(二十)及七)	\$ 2,105,748	100	2,089,277	100
5000 營業成本(附註六(七)(十)(十一)(十五)(廿一)及七)	1,228,877	58	1,182,754	57
營業毛利	876,871	42	906,523	43
6000 營業費用(附註六(十)(十一)(十五)(廿一)及七)：				
6100 推銷費用	290,413	14	284,726	13
6200 管理費用	317,452	15	331,286	16
6300 研究發展費用	132,163	6	138,934	7
營業費用合計	740,028	35	754,946	36
6900 營業淨利	136,843	7	151,577	7
營業外收入及支出(附註六(五)(八)(十四)(廿二)及七)：				
7010 其他收入	5,181	-	1,984	-
7020 其他利益及損失	22,168	-	21,571	1
7050 財務成本	(9,686)	-	(9,356)	-
7060 採用權益法認列之關聯企業及合資損益之份額	(4,235)	-	(14,010)	(1)
營業外收入及支出合計	13,428	-	189	-
稅前淨利	150,271	7	151,766	7
7950 所得稅費用(附註六(十六))	40,954	2	34,083	1
本期淨利	109,317	5	117,683	6
8300 其他綜合損益：				
8310 不重分類至損益之項目				
8311 確定福利計畫之再衡量數	(846)	-	(253)	-
8316 透過其他綜合損益按公允價值衡量之權益工具投資未實現評價損益	123	-	-	-
8349 與不重分類之項目相關之所得稅	392	-	42	-
不重分類至損益之項目合計	(331)	-	(211)	-
8360 後續可能重分類至損益之項目				
8361 國外營運機構財務報表換算之兌換差額	(16,963)	(1)	(618)	-
8399 與可能重分類之項目相關之所得稅	-	-	-	-
後續可能重分類至損益之項目合計	(16,963)	(1)	(618)	-
8300 本期其他綜合損益	(17,294)	(1)	(829)	-
本期綜合損益總額	\$ 92,023	4	116,854	6
本期淨利歸屬於：				
母公司業主	\$ 108,413	5	118,263	6
8620 非控制權益	904	-	(580)	-
	\$ 109,317	5	117,683	6
綜合損益總額歸屬於：				
母公司業主	\$ 91,028	4	118,450	6
非控制權益	995	-	(1,596)	-
	\$ 92,023	4	116,854	6
9750 基本每股盈餘(單位：新台幣元)(附註六(十八))	\$ 1.24		1.42	
9850 稀釋每股盈餘(單位：新台幣元)(附註六(十八))	\$ 1.17		1.34	

(請詳閱後附合併財務報告附註)

董事長：李永川



經理人：李永川



會計主管：鄭慧芬





雅博股份有限公司及其子公司

合併損益變動表

民國一〇七年及一〇六年一月一日至十二月三十一日

單位：新台幣千元

歸屬於母公司業主之權益

	資本公積			保留盈餘			其他權益項目			歸屬於母公司業主		非控制權益	權益總額	
	股本	資本公積	未分配盈餘	法定盈餘公積	特別盈餘公積	未分配盈餘	國外營運機構財務報表換算之兌換差	國外營運機構財務報表換算之兌換差	透過其他綜合損益按公允價值衡量之金融資產	損益	未實現損益			合計
民國一〇六年一月一日餘額	\$ 833,855	133,571	8,852	230,193	8,852	496,446	735,491	(148,402)	-	-	(148,402)	1,554,515	3,528	1,558,043
本期淨利	-	-	-	-	-	118,263	118,263	-	-	-	-	118,263	(580)	117,683
本期其他綜合損益	-	-	(211)	-	(211)	398	(211)	398	-	-	398	187	(1,016)	(829)
本期綜合損益總額	-	-	118,052	-	118,052	398	398	-	-	-	398	118,450	(1,596)	116,854
盈餘指撥及分配：														
提列法定盈餘公積	-	12,250	(12,250)	-	-	-	-	-	-	-	-	-	-	-
提列特別盈餘公積	-	-	(139,550)	-	-	-	-	-	-	-	-	-	-	-
普通股現金股利	-	-	(66,708)	-	-	(66,708)	(66,708)	-	-	-	-	(66,708)	-	(66,708)
民國一〇六年十二月三十一日餘額	833,855	133,571	148,402	242,443	148,402	395,990	786,835	(148,004)	-	-	(148,004)	1,606,257	1,932	1,608,189
追溯適用新準則之調整數	-	-	-	-	-	-	-	-	1,126	1,126	1,126	1,126	-	1,126
期初重編後餘額	833,855	133,571	148,402	242,443	148,402	395,990	786,835	(148,004)	1,126	1,126	(146,878)	1,607,383	1,932	1,609,315
本期淨利	-	-	-	-	-	108,413	108,413	-	-	-	-	108,413	904	109,317
本期其他綜合損益	-	-	(454)	-	(454)	(454)	(454)	(17,054)	123	123	(16,931)	(17,385)	91	(17,294)
本期綜合損益總額	-	-	107,959	-	107,959	107,959	107,959	(17,054)	123	123	(16,931)	91,028	995	92,023
盈餘指撥及分配：														
提列法定盈餘公積	-	11,826	(11,826)	-	-	-	-	-	-	-	-	-	-	-
普通股現金股利	-	-	(66,708)	-	-	(66,708)	(66,708)	-	-	-	-	(66,708)	-	(66,708)
現金增資	175,261	212,064	-	-	-	-	-	-	-	-	-	387,325	-	387,325
民國一〇七年十二月三十一日餘額	\$ 1,009,116	345,635	148,402	254,269	148,402	495,415	828,086	(165,058)	1,249	1,249	(163,809)	2,019,028	2,927	2,021,955



董事長：李永川



經理人：李永川

(請詳閱後附合併財務報告附註)



會計主管：鄭慧芬

雅博股份有限公司及子公司

合併現金流量表

民國一〇七年及一〇六年一月一日至十二月三十一日

單位：新台幣千元

	107年度	106年度
營業活動之現金流量：		
本期稅前淨利	\$ 150,271	151,766
調整項目：		
收益費損項目		
折舊費用	54,517	54,866
攤銷費用	7,429	20,945
預期信用減損/呆帳費用(迴轉)提列數	(62)	1,150
透過損益按公允價值衡量之金融資產評價(利益)損失	(103)	57
處分透過損益按公允價值衡量之金融資產利益	(68)	(104)
利息費用	9,686	9,356
利息收入	(5,129)	(1,984)
股利收入	(52)	-
採用權益法認列之關聯企業及合資損失之份額	4,235	14,010
處分及報廢不動產、廠房及設備損失	1,133	185
未實現外幣兌換損失	4,313	3,995
收益費損項目合計	75,899	102,476
與營業活動相關之資產/負債變動數：		
透過損益按公允價值衡量之金融資產減少	-	50,110
應收票據(增加)減少	(5,043)	7,566
應收帳款增加	(49,692)	(56,042)
應收帳款－關係人減少	2,170	816
其他應收款(增加)減少	(7,626)	10,011
存貨增加	(13,623)	(31,414)
預付款項(含關係人)(增加)減少	(6,087)	15,680
其他流動資產(增加)減少	(6,247)	3,138
與營業活動相關之資產之淨變動合計	(86,148)	(135)
應付票據減少	(246)	(3,297)
應付帳款增加(減少)	26,908	(34,384)
其他應付款(含關係人)(減少)增加	(16,154)	7,003
其他流動負債(含關係人)增加	11,055	14,756
淨確定福利負債減少	(583)	(285)
其他非流動負債增加	364	886
與營業活動相關之負債之淨變動合計	21,344	(15,321)
與營業活動相關之資產及負債之淨變動合計	(64,804)	(15,456)

(請詳閱後附合併財務報告附註)

董事長：李永川



經理人：李永川



會計主管：鄭慧芬



雅博股份有限公司及子公司

合併現金流量表(續)

民國一〇七年及一〇六年一月一日至十二月三十一日

單位：新台幣千元

	107年度	106年度
營運產生之現金流入	\$ 161,366	238,786
收取之利息	4,878	2,159
收取之股利	52	-
支付之利息	(4,158)	(4,184)
支付之所得稅	(43,148)	(58,549)
營業活動之淨現金流入	118,990	178,212
投資活動之現金流量：		
取得透過損益按公允價值衡量之金融資產	(203,000)	-
處分透過損益按公允價值衡量之金融資產	65,041	-
取得按攤銷後成本衡量之金融資產	(366,861)	-
無活絡市場之債務工具投資減少(增加)	159,487	(28,958)
取得以成本衡量之金融資產	-	(1,107)
對子公司之收購(扣除所取得之現金)	-	(32,987)
取得不動產、廠房及設備	(170,958)	(21,086)
處分不動產、廠房及設備	208	3,220
存出保證金(增加)減少	(224)	260
取得無形資產	(1,602)	(3,345)
其他非流動資產增加	-	(2,018)
投資活動之淨現金流出	(517,909)	(86,021)
籌資活動之現金流量：		
舉借短期借款	766,675	1,055,219
償還短期借款	(752,368)	(1,097,082)
舉借長期借款	107,747	-
發放現金股利	(66,708)	(66,708)
現金增資	387,325	-
非控制權益變動	91	(1,016)
籌資活動之淨現金流入(流出)	442,762	(109,587)
匯率變動對現金及約當現金之影響	(6,147)	(8,879)
本期現金及約當現金增加(減少)數	37,696	(26,275)
期初現金及約當現金餘額	409,514	435,789
期末現金及約當現金餘額	\$ 447,210	409,514

(請詳閱後附合併財務報告附註)

董事長：李永川



經理人：李永川



會計主管：鄭慧芬



雅博股份有限公司及子公司
合併財務報告附註
民國一〇七年度及一〇六年度
(除另有註明者外，所有金額均以新台幣千元為單位)

一、公司沿革

雅博股份有限公司(以下稱「本公司」)於民國七十九年三月奉經濟部核准設立，並於民國八十七年八月三十一日吸收合併雅泰工業股份有限公司。九十年八月經財政部證券暨期貨管理委員會(現更名為金融監督管理委員會證券期貨局，簡稱證期局)核准本公司股票上櫃，於九十一年一月股票正式掛牌公開買賣。九十三年十月經證期局核准本公司股票轉上市。本公司及子公司(以下併稱「合併公司」)主要業務係從事醫療器材製造、進出口與買賣及代理業務。

二、通過財務報告之日期及程序

本合併財務報告已於民國一〇八年三月二十六日經董事會通過發布。

三、新發布及修訂準則及解釋之適用

(一)已採用金融監督管理委員會認可之新發布及修訂後準則及解釋之影響

合併公司自民國一〇七年起全面採用經金融監督管理委員會(以下簡稱金管會)認可並於民國一〇七年生效之國際財務報導準則編製合併財務報告。相關新發布、修正及修訂之準則及解釋彙列如下：

新發布／修正／修訂準則及解釋	國際會計準則 理事會發布 之生效日
國際財務報導準則第2號之修正「股份基礎給付交易之分類及衡量」	2018年1月1日
國際財務報導準則第4號之修正「於國際財務報導準則第4號『保險合約』下國際財務報導準則第9號『金融工具』之適用」	2018年1月1日
國際財務報導準則第9號「金融工具」	2018年1月1日
國際財務報導準則第15號「客戶合約之收入」	2018年1月1日
國際會計準則第7號之修正「揭露倡議」	2017年1月1日
國際會計準則第12號之修正「未實現損失之遞延所得稅資產之認列」	2017年1月1日
國際會計準則第40號之修正「投資性不動產之轉列」	2018年1月1日
國際財務報導準則2014-2016週期之年度改善：	
國際財務報導準則第12號之修正	2017年1月1日
國際財務報導準則第1號之修正及國際會計準則第28號之修正	2018年1月1日
國際財務報導解釋第22號「外幣交易與預收(付)對價」	2018年1月1日

雅博股份有限公司及子公司合併財務報告附註(續)

除下列項目外，適用上述新認可之國際財務報導準則將不致對合併財務報告造成重大變動。造成重大變動者之性質及影響說明如下：

1. 國際財務報導準則第九號「金融工具」

國際財務報導準則第九號「金融工具」(以下稱國際財務報導準則第九號或IFRS 9)取代國際會計準則第三十九號「金融工具：認列與衡量」(以下稱國際會計準則第三十九號或IAS 39)，修正金融工具之分類與衡量、減損及避險會計。

由於採用國際財務報導準則第九號，合併公司採用修正後之國際會計準則第一號「財務報表之表達」，該準則規定於綜合損益表將金融資產之減損列報為單行項目，先前合併公司係將應收帳款之減損列報於管理費用。此外，合併公司採用修正後之國際財務報導準則第七號「金融工具：揭露」揭露民國一〇七年資訊，該等規定通常不適用於比較期資訊。

合併公司適用國際財務報導準則第九號導致之會計政策重大變動說明如下：

(1) 金融資產及負債之分類

該準則主要將金融資產分類為按攤銷後成本衡量、透過其他綜合損益按公允價值衡量及透過損益按公允價值衡量三類，國際財務報導準則第九號下金融資產之分類係以持有該金融資產之經營模式及其合約現金流量特性為基礎，並刪除原準則下持有至到期日、放款及應收款及備供出售金融資產之分類。依該準則，混合合約包含之主契約若屬該準則範圍內之金融資產，則不拆分嵌入之衍生工具，而係評估整體混合金融工具之分類。合併公司於國際財務報導準則第九號下金融資產之分類、衡量及相關利益及損失之認列之會計政策說明請詳附註四(七)。

採用國際財務報導準則第九號對合併公司之金融負債會計政策無重大影響。

(2) 金融資產之減損

該準則以前瞻性之預期信用損失模式取代現行國際會計準則第三十九號已發生減損損失模式，新減損模式適用於按攤銷後成本衡量之金融資產、合約資產及透過其他綜合損益按公允價值衡量之債務工具投資，但不適用於權益工具投資。國際財務報導準則第九號下，信用損失之認列時點早於國際會計準則第三十九號下之認列時點，請詳附註四(七)。

雅博股份有限公司及子公司合併財務報告附註(續)

(3) 過渡處理

除下列項目外，通常係追溯適用國際財務報導準則第九號：

- 適用國際財務報導準則第九號所產生之金融資產帳面金額差異數，係認列於民國一〇七年一月一日之其他權益項目，據此，民國一〇六年表達之資訊通常不會反映國際財務報導準則第九號之規定，因此，與民國一〇七年適用國際財務報導準則第九號所揭露之資訊不具可比性。
- 下列事項係以初次適用日存在之事實及情況為基礎評估：
 - 判定金融資產係以何種經營模式持有。
 - 部分非持有供交易之權益工具投資作透過其他綜合損益按公允價值衡量之指定。

(4) 國際財務報導準則第九號初次適用日之金融資產分類

適用國際會計準則第三十九號衡量種類之金融資產轉換至國際財務報導準則第九號衡量種類之金融資產，該金融資產民國一〇七年一月一日之新衡量種類、帳面金額及說明如下（金融負債之衡量種類及帳面金額未改變）：

	IAS39		IFRS9	
	衡量種類	帳面金額	衡量種類	帳面金額
金融資產				
現金及約當現金	放款及應收款	409,514	攤銷後成本	409,514
權益工具投資	以成本衡量之金融資產 (註1)	1,107	透過其他綜合損益按公 允價值衡量	2,233
債務工具投資	無活絡市場之債務工具 投資(註2)	159,487	攤銷後成本	159,487
應收款項淨額	放款及應收款(註3)	341,499	攤銷後成本	341,499
其他金融資產 (存出保證金)	放款及應收款(註3)	10,038	攤銷後成本	10,038

註1：該等權益工具代表合併公司意圖長期持有策略之投資，按照國際財務報導準則第九號之規定，合併公司於初始適用日指定該投資分類為透過其他綜合損益按公允價值衡量，因此，民國一〇七年一月一日該等資產之帳面金額增加1,126千元，且其他權益項目亦增加1,126千元。

註2：過去分類為持有至到期日及無活絡市場之債務工具投資，現行係重分類為按攤銷後成本衡量之金融資產，合併公司意圖持有該資產至到期日以收取合約現金流量，且該金融資產之現金流量完全為支付本金及流通在外本金金額之利息。

註3：適用國際會計準則第三十九號時，應收票據、應收帳款及其他應收帳款係分類為放款及應收款，現行則分類為按攤銷後成本衡量之金融資產。

雅博股份有限公司及子公司合併財務報告附註(續)

民國一〇七年一月一日金融資產帳面金額自國際會計準則第三十九號之調節至國際財務報導準則第九號之調節表如下：

	106.12.31 IAS 39 帳面金額	重分類	再衡量	107.1.1 IFRS 9 帳面金額	107.1.1 其他權益 調整數
透過其他綜合損益按公允價值衡量之金融資產					
以成本衡量IAS 39期初數	\$ 1,107	(1,107)	-		-
加項－權益工具投資：					
自以成本衡量轉入	\$ -	1,107	1,126		1,126
合 計	\$ 1,107	-	1,126	2,233	1,126
按攤銷後成本衡量之金融資產					
無活絡市場債務工具投資IAS 39期初數	\$ 159,487	(159,487)	-		-
重分類至按攤銷後成本衡量之金融資產－流動	\$ -	159,487	-		-
合 計	\$ 159,487	-	-	159,487	-

(二)尚未採用金管會認可之國際財務報導準則之影響

依據金管會一〇七年七月十七日金管證審字第1070324857號令，公開發行以上公司應自民國一〇八年起全面採用經金管會認可並於民國一〇八年生效之國際財務報導準則。相關新發布、修正及修訂之準則及解釋彙列如下：

新發布／修正／修訂準則及解釋	國際會計準則 理事會發布 之生效日
國際財務報導準則第16號「租賃」	2019年1月1日
國際財務報導解釋第23號「所得稅務處理之不確定性」	2019年1月1日
國際財務報導準則第9號之修正「具有負補償之提前還款特性」	2019年1月1日
國際會計準則第19號之修正「計畫修正、縮減或清償」	2019年1月1日
國際會計準則第28號之修正「對關聯企業及合資之長期權益」	2019年1月1日
國際財務報導準則2015-2017週期之年度改善	2019年1月1日

除下列項目外，適用上述新認可之國際財務報導準則將不致對合併財務報告造成重大變動。造成重大變動者之性質及影響說明如下：

1. 國際財務報導準則第十六號「租賃」

該準則將取代現行國際會計準則第十七號「租賃」、國際財務報導解釋第四號「決定一項安排是否包含租賃」、解釋公告第十五號「營業租賃：誘因」及解釋公告第二十七號「評估涉及租賃之法律形式之交易實質」。

新準則針對承租人採用單一會計處理模式將租賃交易認列於資產負債表，並以使用權資產表達其使用標的資產之權利，以租賃負債表達支付租賃給付之義務。此外，該等租賃相關之費用將以折舊及利息取代現行營業租賃下以直線基礎認列租金之方式表達。另對於短期租賃及低價值標的資產租賃提供認列豁免規定。出租人之會計處理則維持與現行準則類似，亦即，出租人仍應將租賃分類為營業租賃或融資租賃。

雅博股份有限公司及子公司合併財務報告附註(續)

(1)判斷合約是否包含租賃

於過渡至新準則時，合併公司得選擇：

- 針對所有合約適用新準則規定之租賃定義；或
- 採用實務權宜作法而不重新評估合約是否為或包含租賃。

合併公司預計於過渡時採用實務權宜作法豁免租賃定義之重評估，亦即，合併公司係將民國一〇八年一月一日前所簽訂之所有合約適用現行規定之租賃定義。

(2)過渡處理

合併公司為承租人之合約，得就所有合約選擇：

- 完全追溯；或
- 修正式追溯及一個或多個實務權宜作法

合併公司預計採用修正式追溯過渡至新準則，於採用修正式追溯時，現行準則分類為營業租賃之合約得以個別合約為基礎，於過渡時選擇是否採用一個或多個實務權宜作法。合併公司評估將採用以下實務權宜作法：

- 針對具有類似特性之租賃組合採用單一折現率；
- 針對租賃期間於初次適用日後12個月內結束之租賃，適用豁免而不認列使用權資產及租賃負債；
- 不將原始直接成本計入初次適用日之使用權資產衡量中；
- 於租賃合約包含租賃延長或終止選擇權下，決定租賃期間時，採用後見之明。

(3)截至目前為止，合併公司評估適用新準則最重大的影響係針對現行以營業租賃承租辦公處所及工廠廠房認列使用權資產及租賃負債，預估上述差異可能使民國一〇八年一月一日使用權資產及租賃負債同時等額增加110,657千元；而對於現行以融資租賃處理之合約則無重大影響。

(三)金管會尚未認可之新發布及修訂準則及解釋

下表彙列國際會計準則理事會（以下簡稱理事會）已發布及修訂但尚未經金管會認可之準則及解釋。

新發布／修正／修訂準則及解釋	理事會發布之生效日
國際財務報導準則第3號之修正「業務之定義」	2020年1月1日
國際財務報導準則第10號及國際會計準則第28號之修正「投資者與其關聯企業或合資間之資產出售或投入」	尚待理事會決定
國際財務報導準則第17號「保險合約」	2021年1月1日
國際會計準則第1號及國際會計準則第8號之修正「重大性之定義」	2020年1月1日

雅博股份有限公司及子公司合併財務報告附註(續)

對合併公司可能攸關者如下：

發布日	新發布或修訂準則	主要修訂內容
2018.10.31	國際會計準則第1號及國際會計準則第8號之修正「重大性之定義」	闡明重大性之定義，及如何應用於現有準則中提及重大性之指引。另改善與重大性定義相關之解釋，亦確保所有準則之重大性定義皆一致。

合併公司現正持續評估上述準則及解釋對合併公司財務狀況與經營結果之影響，相關影響待評估完成時予以揭露。

四、重大會計政策之彙總說明

本合併財務報告所採用之重大會計政策彙總說明如下。下列會計政策已一致適用於本合併財務報告之所有表達期間。

(一) 遵循聲明

本合併財務報告係依照證券發行人財務報告編製準則(以下簡稱「編製準則」)及金融監督管理委員會認可並發布生效之國際財務報導準則、國際會計準則、解釋及解釋公告(以下簡稱「金管會認可之國際財務報導準則」)編製。

(二) 編製基礎

1. 衡量基礎

除下列資產負債表之重要項目外，本合併財務報告係依歷史成本為基礎編製：

- (1) 依公允價值衡量之透過損益按公允價值衡量金融資產；
- (2) 依公允價值衡量之透過其他綜合損益按公允價值衡量金融資產；及
- (3) 淨確定福利負債，係依退休基金資產之公允價值減除確定福利義務現值及附註四(十六)所述之上限影響數衡量。

2. 功能性貨幣及表達貨幣

合併公司每一個體均係以各營運所處主要經濟環境之貨幣為其功能性貨幣。本合併財務報告係以本公司之功能性貨幣，新台幣表達。所有以新台幣表達之財務資訊均以新台幣千元為單位。

(三) 合併基礎

1. 合併財務報告編製原則

合併財務報告之編製主體包含本公司及由本公司所控制之個體(即子公司)。當本公司暴露於來自對被投資個體之參與之變動報酬或對該等變動報酬享有權利，且透過對被投資個體之權利有能力影響該等報酬時，本公司控制該個體。

自取得子公司控制力之日起，開始將其財務報告納入合併財務報告，直至喪失控制之日為止。合併公司間之交易、餘額及任何未實現收益與費損，業於編製合併財務報告時已全數消除。子公司之綜合損益總額係分別歸屬至本公司業主及非控制權益，即使非控制權益因而成為虧損餘額亦然。

雅博股份有限公司及子公司合併財務報告附註(續)

子公司之財務報告業已適當調整，俾使其會計政策與合併公司所使用之會計政策一致。

合併公司對子公司所有權權益之變動，未導致喪失控制者，係作為與業主間之權益交易處理。非控制權益之調整數與所支付或收取對價公允價值間之差額，係直接認列於權益且歸屬於本公司業主。

2. 列入合併財務報告之子公司

投資公司名稱	子公司名稱	業務性質	所持股權百分比		說 明
			107.12.31	106.12.31	
本公司	Apex Global Investment Ltd.	對各種生產事業之投資	100%	100%	
"	Apex Medical USA Corp.	醫療器材之買賣	100%	100%	
"	Apex Medical S.L.	醫療器材之買賣	100%	100%	
"	新駿實業股份有限公司	醫療器材之製造與買賣	100%	100%	
"	Apex Medical Global Cooperative UA	對各種生產事業之投資	100%	100%	於106年度增加投資7,174千元
"	Apex Medical Corp. India Private Ltd.	醫療器材之買賣	99.82%	99.76%	於107年度增加投資6,505千元(註3)
"	Apex Medical (Thailand) Co., Ltd.	醫療器材之買賣	49%	49%	
"	Apex Medical Respiratory Ltd.	對各種生產事業之投資	12%	12%	(註2)
"	Apex Medical Investment GmbH	對各種生產事業之投資	100%	100%	於106年度增加投資3,916千元；於107年度增加投資38,380千元(註4)
Apex Global Investment Ltd.	ComfortPro Investment Corp.	對各種生產事業之投資	100%	100%	
"	Max Delight Holdings Limited.	對各種生產事業之投資	100%	100%	
"	Apex Medical Corp. India Private Ltd.	醫療器材之買賣	0.18%	0.24%	(註3)
ComfortPro Investment Corp.	雅博(昆山)醫療器械有限公司	醫療器材之製造與買賣	100%	100%	
Max Delight Holdings Limited	昆山雅護醫療器械有限公司	醫療器材之買賣	100%	100%	
Apex Medical Global Cooperative UA	Apex Medical Respiratory Ltd.	對各種生產事業之投資	88%	88%	(註2)
"	Apex Medical Europe S.L.	醫療器材之買賣	100%	100%	
"	Apex Medical France	醫療器材之買賣	100%	100%	
Apex Medical Respiratory Ltd.	Apex Medical Ltd.	醫療器材之買賣與租賃	100%	100%	(註1)
Apex Medical Ltd.	Nexus DMS Limited	醫療器材之買賣	100%	100%	於106年度增加投資34,195千元
"	Westmeria Healthcare Ltd.	醫療器材之買賣與租賃	100%	100%	

註1：Apex Medical Respiratory Ltd.更名前為Apex Medical Ltd. (UK)；Apex Medical Ltd.更名前為Westmeria Healthcare Ltd.。

註2：本公司直接及間接持有Apex Medical Respiratory Ltd.100%股權。

註3：本公司直接及間接持有Apex Medical Corp. India Private Ltd.100%股權。

註4：本公司於民國一〇六年七月投資成立德國子公司，該公司已完成相關法定登記程序，並已編入合併財務報告中。

3. 未列入合併財務報告之子公司：無。

雅博股份有限公司及子公司合併財務報告附註(續)

(四)外幣

1.外幣交易

外幣交易依交易日之匯率換算為功能性貨幣。報導期間結束日(以下稱報導日)之外幣貨幣性項目依當日之匯率換算為功能性貨幣，其兌換損益係指期初以功能性貨幣計價之攤銷後成本，調整當期之有效利息及付款後之金額，與依外幣計價之攤銷後成本按報導日匯率換算金額間之差異。

以公允價值衡量之外幣非貨幣性項目依衡量公允價值當日之匯率重新換算為功能性貨幣，以歷史成本衡量之外幣非貨幣性項目則依交易日之匯率換算。

除非貨幣性之透過質綜合損益按公允價值(備供出售)權益工具、指定為國外營運機構淨投資避險之金融負債或合格之現金流量避險，換算所產生之外幣兌換差異認列於其他綜合損益外，其餘係認列為損益。

2.國外營運機構

國外營運機構之資產及負債，包括收購時產生之商譽及公允價值調整，係依報導日之匯率換算為新台幣；收益及費損項目係依當期平均匯率換算為新台幣，所產生之兌換差額均認列為其他綜合損益。

當處分國外營運機構致喪失控制、共同控制或重大影響時，與該國外營運機構相關之累計兌換差額係全數重分類為損益。部分處分含有國外營運機構之子公司時，相關累計兌換差額係按比例重新歸屬至非控制權益。部分處分含有國外營運機構之關聯企業或合資之投資時，相關累計兌換差額則按比例重分類至損益。

對國外營運機構之貨幣性應收或應付項目，若尚無清償計畫且不可能於可預見之未來予以清償時，其所產生之外幣兌換損益視為對該國外營運機構淨投資之一部分而認列為其他綜合損益。

(五)資產與負債區分流動與非流動之分類標準

符合下列條件之一之資產列為流動資產，非屬流動資產之所有其他資產則列為非流動資產：

- 1.預期於其正常營業週期中實現該資產，或意圖將其出售或消耗；
- 2.主要為交易目的而持有該資產；
- 3.預期於報導期間後十二個月內實現該資產；或
- 4.該資產為現金或約當現金，但於報導期間後至少十二個月將該資產交換或用以清償負債受到其他限制者除外。

雅博股份有限公司及子公司合併財務報告附註(續)

符合下列條件之一之負債列為流動負債，非屬流動負債之所有其他負債則列為非流動負債：

1. 預期將於正常營業週期中清償該負債；
2. 主要為交易目的而持有該負債；
3. 預期將於報導期間後十二個月內到期清償該負債；或
4. 未具無條件將清償期限遞延至報導期間後至少十二個月之權利之負債。負債之條款，可能依交易對方之選擇，以發行權益工具而導致其清償者，並不影響其分類。

(六) 現金及約當現金

現金包括庫存現金及活期存款。約當現金係指可隨時轉換成定額現金且價值變動風險甚小之短期並具高度流動性之投資。定期存款符合前述定義且持有目的係滿足短期現金承諾而非投資或其他目的者，列報於約當現金。

(七) 金融工具

1. 金融資產 (民國一〇七年一月一日(含)以後適用)

合併公司之金融資產分類為：按攤銷後成本衡量之金融資產、透過其他綜合損益按公允價值衡量之金融資產及透過損益按公允價值衡量之金融資產。

合併公司僅於改變管理金融資產之經營模式時，始依規定重分類所有受影響之金融資產。

(1) 按攤銷後成本衡量之金融資產

金融資產同時符合下列條件，且未指定為透過損益按公允價值衡量時，係按攤銷後成本衡量：

- 係在以收取合約現金流量為目的之經營模式下持有該金融資產。
- 該金融資產之合約條款產生特定日期之現金流量，完全為支付本金及流通在外本金金額之利息。

原始認列時係按公允價值加計直接可歸屬之交易成本衡量；後續採有效利率法以攤銷後成本減除減損損失衡量。利息收入、外幣兌換損益及減損損失係認列於損益。除列時，將利益或損失列入損益。依交易慣例購買或出售金融資產時，採用交易日會計處理。

(2) 透過其他綜合損益按公允價值衡量之金融資產

債務工具投資同時符合下列條件，且未指定為透過損益按公允價值衡量時，係透過其他綜合損益按公允價值衡量：

- 係在以收取合約現金流量及出售為目的之經營模式下持有該金融資產。
- 該金融資產之合約條款產生特定日期之現金流量，完全為支付本金及流通在外本金金額之利息。

雅博股份有限公司及子公司合併財務報告附註(續)

合併公司於原始認列時，可作一不可撤銷之選擇，將非持有供交易之權益工具投資後續公允價值變動列報於其他綜合損益。前述選擇係按逐項工具基礎所作成。

原始認列時係按公允價值加計直接可歸屬之交易成本衡量；後續按公允價值衡量，除債務工具投資之外幣兌換損益、按有效利息法計算之利息收入及減損損失及權益工具投資之股利收入(除非明顯代表部分投資成本之回收)認列於損益外，其餘帳面金額之變動係認列為其他綜合損益，並累積於權益項下之透過其他綜合損益按公允價值衡量之金融資產未實現損益。於除列時，屬債務工具投資者，將權益項下之利益或損失累計金額重分類至損益；屬權益工具投資者，則將權益項下之利益或損失累計金額重分類至保留盈餘，不重分類至損益。依交易慣例購買或出售金融資產時，採用交易日會計處理。

權益投資之股利收入於合併公司有權利收取股利之日認列(通常係除息日)。

(3) 透過損益按公允價值衡量之金融資產

非屬上述按攤銷後成本衡量或透過其他綜合損益按公允價值衡量之金融資產，係透過損益按公允價值衡量，包括衍生性金融資產。原始認列時係按公允價值衡量，交易成本於發生時認列為損益；後續按公允價值衡量，再衡量產生之利益或損失(包含相關股利收入及利息收入)認列為損益。依交易慣例購買或出售金融資產時，採用交易日會計處理。

(4) 金融資產減損

合併公司針對按攤銷後成本衡量之金融資產(包括現金及約當現金、按攤銷後成本衡量之金融資產、應收票據及應收帳款、其他應收款、存出保證金及其他金融資產等)、透過其他綜合損益按公允價值衡量之債務工具投資及合約資產之預期信用損失認列備抵損失。

下列金融資產係按十二個月預期信用損失金額衡量備抵損失，其餘係按存續期間預期信用損失金額衡量：

- 判定債務證券於報導日之信用風險低；及
- 其他債務證券及銀行存款之信用風險(即金融工具之預期存續期間發生違約之風險)自原始認列後未顯著增加。

應收帳款及合約資產之備抵損失係按存續期間預期信用損失金額衡量。

存續期間預期信用損失係指金融工具預期存續期間所有可能違約事項產生之預期信用損失。

十二個月預期信用損失係指金融工具於報導日後十二個月內可能違約事項所產生之預期信用損失(或較短期間，若金融工具之預期存續期間短於十二個月時)。

雅博股份有限公司及子公司合併財務報告附註(續)

衡量預期信用損失之最長期間為合併公司暴露於信用風險之最長合約期間。

於判定自原始認列後信用風險是否已顯著增加時，合併公司考量合理且可佐證之資訊(無需過度成本或投入即可取得)，包括質性及量化資訊，及根據合併公司之歷史經驗、信用評估及前瞻性資訊所作之分析。

若金融工具之信用風險評等相當於全球所定義之「投資等級」(為標準普爾之投資等級BBB-、穆迪之投資等級Baa3或中華信評之投資等級twA，或高於該等級者)，合併公司視為該債務證券之信用風險低。

若合約款項逾期超過六十天，合併公司假設金融資產之信用風險已顯著增加。

若合約款項逾期超過三百六十五天，或借款人不太可能履行其信用義務支付全額款項予合併公司時，合併公司視為該金融資產發生違約。

預期信用損失為金融工具預期存續期間信用損失之機率加權估計值。信用損失係按所有現金短收之現值衡量，亦即合併公司依據合約可收取之現金流量與合併公司預期收取之現金流量之差額。預期信用損失係按金融資產之有效利率折現。

於每一報導日合併公司評估按攤銷後成本衡量金融資產及透過其他綜合損益按公允價值衡量之債務證券是否有信用減損。對金融資產之估計未來現金流量具有不利影響之一項或多項事項已發生時，該金融資產已信用減損。金融資產已信用減損之證據包括有關下列事項之可觀察資料：

- 借款人或發行人之重大財務困難；
- 違約，諸如延滯或逾期超過三百六十五天；
- 因與借款人之財務困難相關之經濟或合約理由，合併公司給予借款人原本不會考量之讓步；
- 借款人很有可能會聲請破產或進行其他財務重整；或
- 由於財務困難而使該金融資產之活絡市場消失。

按攤銷後成本衡量之金融資產之備抵損失係自資產之帳面金額中扣除。透過其他綜合損益按公允價值衡量債務工具投資之備抵損失係認列於其他綜合損益(而不減少資產之帳面金額)，備抵損失之提列或迴轉金額係認列於損益中。

當合併公司對回收金融資產整體或部分無法合理預期時，係直接減少其金融資產總帳面金額。通常係指合併公司判定債務人之資產或收益來源不能產生足夠之現金流量以償還沖銷之金額，然而，已沖銷之金融資產仍可強制執行，以符合合併公司回收逾期金額之程序。

雅博股份有限公司及子公司合併財務報告附註(續)

(5) 金融資產之除列

合併公司僅於對來自該資產現金流量之合約權利終止，或已移轉金融資產且該資產所有權幾乎所有之風險及報酬已移轉予其他企業時，始將金融資產除列。

除列單一債務工具投資之整體時，其帳面金額與已收取或可收取對價總額加計認列於其他綜合損益並累計於「其他權益－透過其他綜合損益按公允價值衡量之金融資產未實現(損)益」之金額間之差額係認列為損益，並列報於營業外收入及支出項下。

當非除列單一債務工具投資之整體時，合併公司以移轉日各部分之相對公允價值為基礎，將該金融資產之原帳面金額分攤至因持續參與而持續認列之部分及除列之部分。分攤予除列部分之帳面金額與因除列部分所收取之對價加計已認列於其他綜合損益之任何累計利益或損失中分攤予除列部分之總和間之差額係認列為損益，並列報於營業外收入及支出項下。已認列於其他綜合損益之累計利益或損失，係依其相對公允價值分攤予持續認列部分與除列部分。

2. 金融資產（民國一〇七年一月一日以前適用）

合併公司之金融資產分類為：透過損益按公允價值衡量之金融資產、放款及應收款及備供出售金融資產。

(1) 透過損益按公允價值衡量之金融資產

此類金融資產係指持有供交易之金融資產。

持有供交易之金融資產係因其取得或發生之主要目的為短期內出售或再買回。此類金融資產於原始認列時係按公允價值衡量，交易成本於發生時認列為損益；後續評價按公允價值衡量，再衡量產生之利益或損失（包含相關股利收入及利息收入）認列為損益。依交易慣例購買或出售金融資產時，採用交易日會計處理。

(2) 放款及應收款

放款及應收款係無活絡市場公開報價，且具固定或可決定付款金額之金融資產，包括應收款項、其他應收款及無活絡市場之債務工具投資。原始認列時按公允價值加計直接可歸屬之交易成本衡量，後續評價採有效利率法以攤銷後成本減除減損損失衡量，惟短期應收款項之利息認列不具重大性之情況除外。依交易慣例購買或出售金融資產時，採用交易日會計處理。

利息收入係列報於營業外收入及支出項下。

雅博股份有限公司及子公司合併財務報告附註(續)

(3) 備供出售金融資產

此類金融資產係指定為備供出售或非屬其他類別之非衍生金融資產。原始認列時係按公允價值加計直接可歸屬之交易成本衡量；後續按公允價值衡量，除減損損失、按有效利率法計算之利息收入、股利收入及貨幣性金融資產外幣兌換損益認列於損益外，其餘帳面金額之變動係認列為其他綜合損益，並累積於權益項下之備供出售金融資產未實現損益。於除列時，將權益項下之利益或損失累計金額重分類至損益，並列報於營業外收入及支出項下。依交易慣例購買或出售金融資產時，採用交易日會計處理。

此類金融資產若屬「無活絡市場公開報價且公允價值無法可靠衡量」之權益投資，則以成本減除減損損失後之金額衡量，並列報於「以成本衡量之金融資產」。

權益投資之股利收入於本公司有權利收取股利之日認列(通常係除息日)，並列報於營業外收入項下。

(4) 金融資產減損

非透過損益按公允價值衡量之金融資產，於每一報導日評估減損。當有客觀證據顯示，因金融資產原始認列後發生之單一或多項事件，致使該資產之估計未來現金流量受損失者，該金融資產即已發生減損。

金融資產減損之客觀證據包括發行人或債務人之重大財務困難、違約(如利息或本金支付之延滯或不償付)、債務人將進入破產或其他財務重整之可能性大增，及由於財務困難而使該金融資產之活絡市場消失等。此外，備供出售權益投資之公允價值大幅或持久性下跌至低於其成本時，亦屬客觀之減損證據。

針對應收帳款個別評估未有減損後，另再以組合基礎評估減損。應收款組合之客觀減損證據可能包含合併公司過去收款經驗、該組合超過平均授信期間之延遲付款增加情況，以及與應收款拖欠有關之全國性或區域性經濟情勢變化。

以攤銷後成本衡量之金融資產，認列之減損損失金額係該資產之帳面金額與估計未來現金流量按該金融資產原始有效利率折現之現值間之差額。

以成本衡量之金融資產，認列之減損損失金額係該資產之帳面金額與估計未來現金流量按該金融資產之相似資產市場報酬率折現之現值間之差額。該減損損失於後續期間不得迴轉。

所有金融資產之減損損失係直接自金融資產之帳面金額中扣除，惟應收帳款係藉由備抵帳戶調降其帳面金額。當判斷應收帳款無法收回時，係沖銷備抵帳戶。原先已沖銷而後續收回之款項則貸記備抵帳戶。備抵帳戶帳面金額之變動認列於損益。

雅博股份有限公司及子公司合併財務報告附註(續)

當金融資產以攤銷後成本衡量時，若後續期間減損損失金額減少，且該減少客觀地連結至認列減損後發生之事項，則先前認列之減損損失予以迴轉認列於損益，惟該投資於減損迴轉日之帳面金額不得大於若未認列減損情況下應有之攤銷後成本。

備供出售權益工具原先認列於損益之減損損失不得迴轉並認列為損益。任何認列減損損失後之公允價值回升金額係認列於其他綜合損益，並累積於其他權益項目之項下。備供出售債務工具之公允價值回升金額若能客觀地連結至減損損失認列於損益後發生之事項，則予以迴轉並認列為損益。

應收帳款之呆帳損失列報於推銷費用。應收帳款以外金融資產之減損損失及回升係列報於營業外收入及支出項下之其他利益及損失。

(5) 金融資產之除列

合併公司僅於對來自該資產現金流量之合約權利終止，或已移轉金融資產且該資產所有權幾乎所有之風險及報酬已移轉予其他企業時，始將金融資產除列。

除列單一金融資產之整體時，其帳面金額與已收取或可收取對價總額之差額係認列為損益。

3. 金融負債及權益工具

(1) 負債或權益之分類

合併公司發行之債務及權益工具係依據合約協議之實質與金融負債及權益工具之定義分類為金融負債或權益。

權益工具係指表彰合併公司於資產減除其所有負債後剩餘權益之任何合約。合併公司發行之權益工具係以取得之價款扣除直接發行成本後之金額認列。

合併公司所發行之複合金融工具係持有人擁有選擇權可轉換為股本之轉換公司，其發行股份之數量並不會隨其公允價值變動而有所不同。

複合金融工具負債組成部分，其原始認列金額係以不包括權益轉換權之類似負債之公允價值衡量。權益組成部分之原始認列金額則以整體複合金融工具公允價值與負債組成部分公允價值二者間之差額衡量。任何直接可歸屬之交易成本依原始負債及權益之帳面金額比例，分攤至負債及權益組成部分。

原始認列後，複合金融工具之負債組成部分係採有效利率法以攤銷後成本衡量。複合金融工具之權益組成部分，原始認列後無須重新衡量。

與金融負債相關之利息及損失或利益係認列為損益，並列報於營業外收入及支出項下之財務成本及其他利益及損失。

金融負債於轉換時重分類為權益，其轉換不產生損益。

雅博股份有限公司及子公司合併財務報告附註(續)

(2)透過損益按公允價值衡量之金融負債

此類金融負債係指持有供交易之金融負債。

持有供交易之金融負債係因其取得或發生之主要目的為短期內出售或再買回。此類金融負債於原始認列時係按公允價值衡量，交易成本於發生時認列為損益；後續評價按公允價值衡量，再衡量產生之利益或損失(包含相關利息支出)認列為損益。

(3)其他金融負債

金融負債非屬持有供交易且未指定為透過損益按公允價值衡量者(包括長短期借款、應付帳款及其他應付款)，原始認列時係按公允價值加計直接可歸屬之交易成本衡量；後續評價採有效利率法以攤銷後成本衡量。未資本化為資產成本之利息費用係認列於損益。

(4)金融負債之除列

合併公司係於合約義務已履行、取消或到期時，除列金融負債。

除列金融負債時，其帳面金額與所支付或應支付對價總額(包含任何所移轉之非現金資產或承擔之負債)間之差額認列為損益。

(5)金融資產及負債之互抵

金融資產及金融負債僅於合併公司有法定權利進行互抵及有意圖以淨額交割或同時變現資產及清償負債時，方予以互抵並以淨額表達於資產負債表。

(八)存 貨

存貨係以成本與淨變現價值孰低衡量。成本包括使其達可供使用的地點及狀態所發生之取得、產製或加工成本及其他成本，並採加權平均計算。製成品及在製品存貨之成本包括依適當比例按正常產能分攤之製造費用。

淨變現價值係指正常營業下之估計售價減除估計完工尚需投入之估計成本及完成出售所需之估計成本後之餘額。

(九)投資關聯企業

關聯企業係指合併公司對其財務及營運政策具有重大影響，但非控制或聯合控制者。

合併公司對於關聯企業之權益採用權益法處理。權益法下，原始取得時係依成本認列，投資成本包含交易之成本。投資關聯企業之帳面金額包括原始投資時所辨認之商譽，減除任何累計減損損失。

合併財務報告包括自具有重大影響之日起至喪失重大影響之日止，於進行與合併公司會計政策一致性之調整後，合併公司依權益比例認列各該投資關聯企業之損益及其他綜合損益之金額。當關聯企業發生非損益及其他綜合損益之權益變動且不影響合併公司對其之持股比例時，合併公司將所有權益變動按持股比例認列為資本公積。

雅博股份有限公司及子公司合併財務報告附註(續)

合併公司與關聯企業間之交易所產生之未實現利益，已在合併公司對該被投資公司之權益範圍內予以消除。未實現損失之消除方法與未實現利益相同，但僅限於未有減損證據之情況下所產生。

當合併公司依比例應認列關聯企業之損失份額等於或超過其在關聯企業之權益時，即停止認列其損失，而僅於發生法定義務、推定義務或已代該被投資公司支付款項之範圍內，認列額外之損失及相關負債。

(十)聯合協議

聯合協議係兩方以上具有聯合控制之協議。聯合協議包括聯合營運及合資，並具有下列特性：(a)參與協議者皆受合約協議所約束；(b)合約協議賦予協議者中，至少兩方對該協議具有聯合控制。國際財務報導準則第十一號「聯合協議」將聯合控制定義為合約上同意分享對一協議之控制，其僅於與攸關活動（即對該協議之報酬有重大影響之活動）有關之決策必須取得分享控制之各方一致同意時方始存在。

合資係一項聯合協議，據此對該協議具有聯合控制之各方（即合資者）對於該協議之淨資產具有權利。合資者應將其合資權益認列為一項投資，並依IAS28之規定採用權益法處理該投資，除非企業依該準則之規定豁免適用權益法。

合併公司於評估聯合協議之分類時，考量了該協議之架構、單獨載具之法律形式、合約協議之條款及其他事實與情況。

(十一)不動產、廠房及設備

1.認列與衡量

不動產、廠房及設備之認列及衡量係採成本模式，依成本減除累計折舊及累計減損後之金額衡量。成本包含可直接歸屬於取得資產之支出。

當不動產、廠房及設備包含不同組成部分，且相對於該項目之總成本若屬重大而採用不同之折舊率或折舊方法較為合宜時，則視為不動產、廠房及設備之單獨項目(主要組成部分)處理。

不動產、廠房及設備之處分損益，係由不動產、廠房及設備之帳面金額與處分價款之差額決定，並以淨額認列於損益項下之「其他利益及損失」。

2.後續成本

若不動產、廠房及設備項目後續支出所預期產生之未來經濟效益很有可能流入合併公司，且其金額能可靠衡量，則該支出認列為該項目帳面金額之一部分，被重置部分之帳面金額則予以除列。不動產、廠房及設備之日常維修成本於發生時認列為損益。

雅博股份有限公司及子公司合併財務報告附註(續)

3.折 舊

折舊係依資產成本減除殘值後按估計耐用年限採直線法計算，並依資產之各別重大組成部分評估，若一組成部分之耐用年限不同於資產之其他部分，則此組成部分應單獨提列折舊。折舊之提列認列為損益。

租賃資產之折舊若可合理確認本公司將於租賃期間屆滿時取得所有權，則依其耐用年限提列；其餘租賃資產係依租賃期間及其耐用年限兩者較短者提列。

土地無須提列折舊。

當期及比較期間之估計耐用年限如下：

- (1)房屋及建築 5~50年
- (2)機器設備 3~10年
- (3)運輸設備 4~5年
- (4)辦公及其他設備 2~10年

合併公司至少於每一年度報導日檢視折舊方法、耐用年限及殘值，若預期值與先前之估計不同時，於必要時適當調整，該變動按會計估計變動規定處理。

(十二)租 賃

依租賃條件，當合併公司承擔租賃資產所有權之幾乎所有風險與報酬時，分類為融資租賃。原始認列時，該租賃資產依公允價值及最低租賃給付現值孰低衡量，續後，則依該資產相關之會計政策處理。

融資租賃之最低租賃給付依比例分攤於財務成本及降低尚未支付之負債。財務成本則依負債餘額按固定之期間利率分攤於各租賃期間。

營業租賃之租金給付(不包括保險及維護等服務成本)依直線基礎於租賃期間認列為費用。由出租人提供為達成租賃安排之誘因總利益於租賃期間內以直線法認列為租金支出之減少。

或有租賃給付於租賃調整確定時，認列為當期費用。

若資產出售後再行租回，其出售資產損益之認列依租回交易之租賃類型而定。若租回交易形成融資租賃，售價超過帳面金額之部分予以遞延並於租賃期間攤銷。租回交易分類為營業租賃時，若資產售價等於或低於公允價值，除損失可由低於市場價格之未來租賃給付獲得補償時，將損失予以遞延於資產預期使用期間攤銷者外，出售資產損益立即認列。若資產售價高於公允價值，出售資產損益應予遞延並於資產預期使用期間攤銷。

分類為營業租賃之售後租回交易發生時，資產之公允價值低於其帳面金額部分，立即認列為出售損失。

雅博股份有限公司及子公司合併財務報告附註(續)

合併公司於一項不具租賃法律形式之安排開始日應評估，若該安排之履行取決於特定資產之使用且移轉該資產之使用權時，該安排即為租賃或包含租賃。於該安排開始日或重新評估該安排時，則依前述原則判斷該租賃係分類為融資租賃或營業租賃。

(十三)無形資產

1.商 譽

(1)原始認列

收購子公司產生之商譽已包含於無形資產。

(2)後續衡量

商譽係依成本減累計減損予以衡量。關於採用權益法之投資，商譽之帳面金額係包含於投資之帳面金額內，且此類投資之減損損失並未分配至商譽及任何資產，而係作為採用權益法之投資帳面金額的一部分。

2.其他無形資產

合併公司取得其他無形資產係以成本減除累計攤銷與累計減損衡量之。

3.後續支出

後續支出僅於可增加相關特定資產的未來經濟效益時，方可將其資本化。所有其他支出於發生時認列於損益，包括內部發展之商譽及品牌。

4.攤 銷

攤銷時係以資產成本減除殘值後金額為可攤銷金額。

除商譽外，無形資產自達可供使用狀態起，依下列估計耐用年限採直線法攤銷，攤銷數認列於損益：

- (1)電腦軟體 3~5年
- (2)客戶關係 3~5年
- (3)品牌資產價值 10年

合併公司至少於每一年度報導日檢視無形資產之殘值、攤銷期間及攤銷方法，若有變動，視為會計估計變動。

(十四)非金融資產減損

針對存貨及遞延所得稅資產以外之非金融資產，合併公司於每一報導日評估是否發生減損，並就有減損跡象之資產估計其可回收金額。若無法估計個別資產之可回收金額，則合併公司估計該項資產所屬現金產生單位之可回收金額以評估減損。

可回收金額為個別資產或現金產生單位之公允價值減出售成本與其使用價值孰高者。個別資產或現金產生單位之可回收金額若低於帳面金額，則將該個別資產或現金產生單位之帳面金額調整減少至可回收金額，並認列減損損失。減損損失係立即認列於當期損益。

雅博股份有限公司及子公司合併財務報告附註(續)

合併公司於每一報導日重新評估是否有跡象顯示，商譽以外之非金融資產於以前年度所認列之減損損失可能已不存在或減少。若用以決定可回收金額之估計有任何改變，則迴轉減損損失，以增加個別資產或現金產生單位之帳面金額至其可回收金額，惟不超過若以前年度該個別資產或現金產生單位未認列減損損失之情況下，減除應提列折舊或攤銷後之帳面金額。

商譽每年定期進行減損測試，並就可回收金額低於帳面金額之部分，認列減損損失。

(十五)收入之認列

1.客戶合約之收入(民國一〇七年一月一日(含)以後適用)

收入係按移轉商品或勞務而預期有權取得之對價衡量。合併公司係於對商品或勞務之控制移轉予客戶而滿足履約義務時認列收入。

合併公司製造醫療器材產品於市場銷售。合併公司係於對產品之控制移轉時認列收入。該產品之控制移轉係指產品已交付給客戶，客戶能完全裁決產品之銷售通路及價格，且已無會影響客戶接受該產品之未履行義務。交付係發生於產品運送至特定地點，其陳舊過時及損失風險已移轉予客戶，及客戶已依據銷售合約接受產品，驗收條款已失效，或合併公司有客觀證據認為已滿足所有驗收條件時。

合併公司於交付商品時認列應收帳款，因合併公司在該時點具無條件收取對價之權利。

2.收入認列(民國一〇七年一月一日以前適用)

正常活動中銷售商品所產生之收入，係考量退回、商業折扣及數量折扣後，按已收或應收對價之公允價值衡量。收入係俟具說服力之證據存在(通常為已簽訂銷售協議)、所有權之重大風險及報酬已移轉予買方、價款很有可能收回、相關成本與可能之商品退回能可靠估計、不持續參與商品之管理及收入金額能可靠衡量時加以認列。若折扣很有可能發生且金額能可靠衡量時，則於銷售認列時予以認列作為收入之減項。

風險及報酬移轉之時點係視銷售合約個別條款而定。外銷交易主要採起運點交貨，風險及報酬係於港口將貨品運裝上船時移轉予買方；對於內銷交易，風險及報酬則通常於商品送達客戶倉庫驗收時移轉。

(十六)員工福利

1.確定提撥計畫

確定提撥退休金計畫之提撥義務係於員工提供勞務期間內認列為損益項下之員工福利費用。

雅博股份有限公司及子公司合併財務報告附註(續)

2. 確定福利計畫

非屬確定提撥計畫之退職福利計畫為確定福利計畫。合併公司在確定福利退休金計畫下之淨義務係分別針對各項福利計畫以員工當期或過去服務所賺得之未來福利金額折算為現值計算。任何未認列之前期服務成本及各項計畫資產的公允價值均予以減除。折現率係以到期日與合併公司淨義務期限接近，且計價幣別與預期支付福利金相同之政府公債之市場殖利率於財務報導日之利率為主。

企業淨義務每年由合格精算師以預計單位福利法精算。當計算結果對合併公司有利時，認列資產係以任何未認列之前期服務成本，及未來得以從該計畫退還之資金或減少未來對該計畫之提撥等方式所可獲得經濟效益現值之總額為限。計算經濟效益現值時應考量任何適用於合併公司任何計畫之最低資金提撥需求。一項效益若能在計畫期間內或計畫負債清償時實現，對合併公司而言，即具有經濟效益。

當計畫內容之福利改善，因員工過去服務使福利增加之部分以直線法於福利之平均既得期間認列為損益。如福利立即既得相關費用立即認列為損益。

淨確定福利負債(資產)之再衡量數包含(1)精算損益；(2)計畫資產報酬，但不包括包含於淨確定福利負債(資產)淨利息之金額；及(3)資產上限影響數之任何變動，但不包括包含於淨確定福利負債(資產)淨利息之金額。淨確定福利負債(資產)再衡量數認列於其他綜合損益項目下。合併公司將確定福利計畫之再衡量數認列於保留盈餘—其他權益。

合併公司將確定福利計畫之再衡量數認列於其他綜合損益並結轉至保留盈餘。

合併公司於縮減或清償發生時，認列確定福利計畫之縮減或清償損益。縮減或清償損益包括任何計畫資產公允價值之變動、確定福利義務現值之變動。

3. 短期員工福利

短期員工福利義務係以未折現基礎衡量，且於提供相關服務時認列為費用。

(十七) 所得稅

所得稅費用包括當期及遞延所得稅。除與企業合併、直接認列於權益或其他綜合損益之項目相關者外，當期所得稅及遞延所得稅應認列於損益。

當期所得稅包括當年度課稅所得(損失)按報導日之法定稅率或實質性立法稅率計算之預計應付所得稅或應收退稅款，及任何對以前年度應付所得稅的調整。

遞延所得稅係就資產及負債於財務報導目的之帳面金額與其課稅基礎之暫時性差異予以衡量認列。下列情況產生之暫時性差異不予認列遞延所得稅：

1. 非屬企業合併之交易原始認列之資產或負債，且於交易當時不影響會計利潤及課稅所得(損失)者。

雅博股份有限公司及子公司合併財務報告附註(續)

2.因投資子公司所產生，且很有可能於可預見之未來不會迴轉者。

遞延所得稅係以預期資產實現或負債清償當期之稅率衡量，並以報導日之法定稅率或實質性立法稅率為基礎。

合併公司僅於同時符合下列條件時，始將遞延所得稅資產及遞延所得稅負債互抵：

- 1.有法定執行權將當期所得稅資產及當期所得稅負債互抵；且
- 2.遞延所得稅資產及遞延所得稅負債與下列由同一稅捐機關課徵所得稅之納稅主體之一有關；
 - (1)同一納稅主體；或
 - (2)不同納稅主體，惟各主體意圖在重大金額之遞延所得稅資產預期回收及遞延所得稅負債預期清償之每一未來期間，將當期所得稅負債及資產以淨額基礎清償，或同時實現資產及清償負債。

對於未使用之課稅損失及未使用所得稅抵減遞轉後期，與可減除暫時性差異，在很有可能未來課稅所得可供使用之範圍內，認列為遞延所得稅資產。並於每一報導日予以重評估，就相關所得稅利益非屬很有可能實現之範圍內予以調減。

(十八)每股盈餘

合併公司列示歸屬於本公司普通股權益持有人之基本及稀釋每股盈餘。合併公司基本每股盈餘係以歸屬於合併公司普通股權益持有人之損益，除以當期加權平均流通在外普通股股數計算之。稀釋每股盈餘則係將歸屬於本公司普通股權益持有人之損益及加權平均流通在外普通股股數，分別調整所有潛在稀釋普通股之影響後計算之。合併公司之潛在稀釋普通股包括可轉換公司債及員工酬勞。

(十九)部門資訊

營運部門係合併公司之組成部分，從事可能賺得收入並發生費用（包括與合併公司內其他組成部分間交易相關之收入及費用）之經營活動。所有營運部門之營運結果均定期由合併公司主要營運決策者複核，以制定分配資源予該部門之決策並評量其績效。各營運部門均具單獨之財務資訊。

五、重大會計判斷、估計及假設不確定性之主要來源

管理階層依編製準則及金管會認可之國際財務報導準則編製本合併財務報告時，必須作出判斷、估計及假設，其將對會計政策之採用及資產、負債、收益及費用之報導金額有所影響。實際結果可能與估計存有差異。

管理階層持續檢視估計及基本假設，會計估計變動於變動期間及受影響之未來期間予以認列。

雅博股份有限公司及子公司合併財務報告附註(續)

對於假設及估計之不確定性中，存有重大風險將於次一年度造成重大調整之相關資訊如下：

(一)存貨之評價

由於存貨須以成本與淨變現價值孰低衡量，合併公司評估報導日存貨因正常損耗、過時陳舊或無市場銷售價值之金額，並將存貨成本沖減至淨變現價值。此存貨評價主要係依未來特定期間內之產品需求為估計基礎，故可能因產品變遷而產生重大變動。

(二)商譽之減損評估

商譽減損之評估過程依賴合併公司之主觀判斷，包含辨認現金產生單位及決定相關現金產生單位之可回收金額。

六、重要會計項目之說明

(一)現金及約當現金

	107.12.31	106.12.31
庫存現金	\$ 1,867	1,985
支票及活期存款	377,877	378,245
定期存款	67,466	29,284
現金流量表所列之現金及約當現金	\$ 447,210	409,514

合併公司金融資產及負債之利率風險及敏感度分析之揭露請詳附註六(廿三)。

截至民國一〇七年及一〇六年十二月三十一日止現金及約當現金皆未提供金融機構或法院作為借款保證或訴訟之擔保品。

(二)透過損益按公允價值衡量之金融資產-流動

	107.12.31	106.12.31
強制透過損益按公允價值衡量之金融資產：		
基金受益憑證	\$ 138,130	-

按公允價值衡量認列於損益之金額請詳附註六(廿二)。

(三)按攤銷後成本衡量之金融資產-流動

	107.12.31
原始到期日超過三個月之定期存款	\$ 366,861

合併公司持有該等資產至到期日以收取合約現金流量，且該等金融資產之現金流量完全為支付本金及流通在外本金金額之利息，故自民國一〇七年一月一日開始列報於按攤銷後成本衡量之金融資產，民國一〇六年十二月三十一日該等金融資產投資係分類為無活絡市場之債務工具投資-流動。

雅博股份有限公司及子公司合併財務報告附註(續)

(四)無活絡市場之債務工具投資－流動

	106.12.31
原始到期日超過三個月之定期存款	\$ 159,487

本公司持有之原始到期日超過三個月之定期存款於民國一〇七年十二月三十一日係列報於按攤銷後成本衡量之金融資產－流動，請詳附註六(三)。

(五)應收票據及應收帳款

	107.12.31	106.12.31
應收票據－因營業而發生	\$ 20,701	15,658
應收帳款(含關係人)	363,403	315,894
減：備抵損失	(4,283)	(4,396)
應收帳款淨額	\$ 379,821	327,156

合併公司民國一〇七年十二月三十一日針對所有應收票據及應收帳款採用簡化作法估計預期信用損失，亦即使用存續期間預期信用損失衡量，為此衡量目的，該等應收票據及應收帳款係按代表客戶依據合約條款支付所有到期金額能力之共同信用風險特性予以分組，並已納入前瞻性之資訊。本公司民國一〇七年十二月三十一日應收票據及應收帳款之預期信用損失分析如下：

	應收款項 帳面金額	加權平均預期 信用損失率	備抵存續期間 預期信用損失
未逾期	\$ 137,605	0.38%	519
逾期60天以下	21,271	8.07%	1,718
逾期61~90天	37	52.36%	19
逾期91~180天	37	54.18%	20
	\$ 158,950		2,276

合併公司除本公司外之應收票據及應收帳款之預期信用損失分析如下：

信用評等等級	應收帳款 帳面金額	加權平均預期 信用損失率	備抵存續期間 預期信用損失
低度風險	\$ 223,147	-	-
已發生財務困難者	2,007	100%	2,007
合計	\$ 225,154		2,007

雅博股份有限公司及子公司合併財務報告附註(續)

民國一〇六年十二月三十一日係採用已發生信用損失模式考量應收帳款及應收票據之備抵呆帳。合併公司民國一〇六年十二月三十一日已逾期但未減損應收票據及應收帳款之帳齡分析如下：

	<u>106.12.31</u>
逾期60天以下	\$ 337,760
逾期61~90天	739
逾期91天以上	<u>3,000</u>
	<u><u>\$ 341,499</u></u>

合併公司民國一〇七年度及一〇六年度之應收票據及應收帳款之備抵損失變動表如下：

	<u>107年度</u>	<u>106年度</u> <u>個別評估</u> <u>之減損損失</u>
期初餘額(依IAS39)	\$ 4,396	3,222
初次適用IFRS 9之調整	<u>-</u>	
期初餘額(依IFRS 9)	4,396	
認列之減損損失	-	1,462
減損損失迴轉	(62)	-
本年度因無法收回而沖銷之金額	(12)	(312)
外幣換算損益	<u>(38)</u>	<u>24</u>
期末餘額	<u><u>\$ 4,284</u></u>	<u><u>4,396</u></u>

本公司對商品銷售之平均授信期間為月結30天至150天，對應收帳款不予計息。民國一〇六年十二月三十一日係採用已發生信用損失模式考量應收帳款及應收票據之備抵呆帳，於決定應收帳款及應收票據可回收性時，本公司考量應收帳款及應收票據自原始授信日至報導日信用品質之任何改變。由於歷史經驗顯示帳齡超過365天之應收帳款及應收票據無法回收，本公司對於帳齡超過365天之應收帳款及應收票據已認列100%備抵呆帳。對於帳齡在0至365天之間之應收帳款及應收票據，其備抵呆帳係參考交易對方過去拖欠記錄及分析其目前財務狀況，估計無法回收之金額。

民國一〇六年十二月三十一日備抵呆帳其中以個別評估所認列之減損為應收帳款帳面金額與預期清算回收金額現值之差額。合併公司對該等餘額並未持有任何擔保品。

民國一〇七年及一〇六年十二月三十一日，合併公司之應收票據及應收帳款未有提供作質押擔保之情形。

雅博股份有限公司及子公司合併財務報告附註(續)

(六)其他應收款及催收款

	<u>107.12.31</u>	<u>106.12.31</u>
其他應收款(含關係人)	\$ 22,220	14,343
催收款	16,563	16,563
減：備抵損失	<u>(16,563)</u>	<u>(16,563)</u>
	<u>\$ 22,220</u>	<u>14,343</u>

合併公司民國一〇七年度及一〇六年度之其他應收款及催收款之備抵損失變動表如下：

	<u>個別評估 之減損損失</u>
107年1月1日餘額(即107年12月31日餘額)	<u>\$ 16,563</u>
106年1月1日餘額(即106年12月31日餘額)	<u>\$ 16,563</u>

(七)存 貨

	<u>107.12.31</u>	<u>106.12.31</u>
製成品	\$ 24,792	13,045
在製品	63,691	64,201
原 料	83,050	90,313
商 品	<u>194,087</u>	<u>184,438</u>
	<u>\$ 365,620</u>	<u>351,997</u>

民國一〇七年度及一〇六年度認列存貨相關費損入營業成本者，明細如下：

	<u>107年度</u>	<u>106年度</u>
銷貨成本	\$ 1,178,415	1,134,918
存貨報廢損失	4,686	5,036
存貨盤盈	(65)	(483)
存貨跌價及呆滯損失	7,622	1,916
下腳及廢料收入	(672)	(589)
租賃成本	<u>38,891</u>	<u>41,956</u>
營業成本合計	<u>\$ 1,228,877</u>	<u>1,182,754</u>

雅博股份有限公司及子公司合併財務報告附註(續)

(八)採用權益法之投資

合併公司於報導日採用權益法之投資列示如下：

	107.12.31	106.12.31
關聯企業	\$ 40,857	43,534
合 資	162,998	168,765
	\$ 203,855	212,299

1.關聯企業

合併公司採用權益法之關聯企業屬個別不重大者，其彙總財務資訊如下，合併公司採用權益法之關聯企業屬個別不重大者，其彙總財務資訊如下，該等財務資訊係於合併公司之合併財務報告中所包含之金額：

	107.12.31	106.12.31
對個別不重大關聯企業之權益之期末彙總帳面金額	\$ 40,857	43,534
	107年度	106年度
歸屬於合併公司之份額：		
本期淨損/綜合損益總額	\$ (2,677)	(5,938)

2.合資

合併公司採用權益法之合資屬個別不重大者，其彙總財務資訊如下，該等財務資訊係於合併公司之合併財務報告中所包含之金額：

	107.12.31	106.12.31
對個別不重大合資之權益之期末彙總帳面金額	\$ 162,998	168,765
	107年度	106年度
歸屬於合併公司之份額：		
本期淨損	\$ (1,558)	(8,072)
其他綜合損益	(4,209)	3,217
綜合損益總額	\$ (5,767)	(4,855)

(九)取得子公司控制權益

1.取得子公司

本公司於民國一〇六年六月二十九日經董事會通過，由英國子公司-Apex Medical Limited購買Nexus DMS Limited公司之所有股份，並於民國一〇六年七月一日取得對 Nexus DMS Limited公司100%之控制。

取得對Nexus DMS Limited公司之控制使合併公司得以透過此項收購交易取得被收購者之客戶群，預計將使合併公司增加市場競爭力、擴充生產線及擴展營業區域。

雅博股份有限公司及子公司合併財務報告附註(續)

自收購日民國一〇六年七月一日至十二月三十一日，Nexus DMS Limited公司所貢獻之收入及淨損分別為19,714千元及1,596千元。若此項收購發生於民國一〇六年一月一日，管理當局估計民國一〇六年一月一日至十二月三十一日合併公司之收入將達38,703千元，淨損將為3,247千元。於決定該等金額時，管理階層係假設該收購發生於民國一〇六年一月一日，且假設收購日所產生之暫定公允價值調整係相同。

(1) 移轉對價

現金	<u>\$ 34,195</u>
----	------------------

(2) 取得之可辨認資產與承擔之負債

收購日取得之可辨認資產與承擔之負債之公允價值明細如下：

現金及約當現金	\$ 1,208
應收帳款	3,394
其他應收款	65
其他流動資產	397
存貨	6,747
不動產、廠房及設備	1,155
其他無形資產	16,823
應付帳款	(2,748)
其他流動負債	(1,050)
	<u>\$ 25,991</u>

(3) 商譽

因收購認列之商譽如下：

移轉對價	\$ 34,195
減：可辨認之淨資產	(25,991)
	<u>\$ 8,204</u>

收購Nexus DMS Limited公司產生之商譽，係因合併成本包含控制溢價。此外，合併所支付之對價係包含預期產生之合併綜效、收入成長及未來市場發展等。

2. 收購相關成本

此項收購交易所發生之法律諮詢費用及其他相關成本計2,370千元，該等費用認列於合併綜合損益表之「管理費用」項下。

雅博股份有限公司及子公司合併財務報告附註(續)

(十)不動產、廠房及設備

合併公司民國一〇七年及一〇六年度不動產、廠房及設備之成本及折舊變動明細如下：

	土 地	房屋及建築	機器設備	其他資產	總 計
成本：					
民國107年1月1日餘額	\$ 254,863	503,159	80,192	127,877	966,091
增 添	26,759	98,787	18,036	27,376	170,958
處 分	-	(89)	(3,300)	(13,732)	(17,121)
重 分 類	-	1,094	1,252	(6,853)	(4,507)
匯率變動之影響	(305)	(7,142)	(1,835)	(1,759)	(11,041)
民國107年12月31日餘額	\$ 281,317	595,809	94,345	132,909	1,104,380
民國106年1月1日餘額	\$ 254,863	504,400	78,031	147,287	984,581
透過企業合併取得	-	-	1,807	2,019	3,826
增 添	-	3,849	2,481	14,756	21,086
處 分	-	(1,452)	(4,318)	(31,825)	(37,595)
重 分 類	-	(758)	2,023	(4,530)	(3,265)
匯率變動之影響	-	(2,880)	168	170	(2,542)
民國106年12月31日餘額	\$ 254,863	503,159	80,192	127,877	966,091
累計折舊：					
民國107年1月1日餘額	\$ -	233,783	53,637	95,273	382,693
本期折舊	-	29,023	7,430	18,064	54,517
處 分	-	(89)	(3,110)	(12,581)	(15,780)
重 分 類	-	(477)	(320)	388	(409)
匯率變動之影響	-	(3,422)	(1,230)	(1,699)	(6,351)
民國107年12月31日餘額	\$ -	258,818	56,407	99,445	414,670
民國106年1月1日餘額	\$ -	210,060	48,130	103,380	361,570
透過企業合併取得	-	-	785	1,886	2,671
本期折舊	-	28,340	8,866	17,660	54,866
處 分	-	(1,452)	(4,318)	(28,420)	(34,190)
重 分 類	-	(1,937)	-	706	(1,231)
匯率變動之影響	-	(1,228)	174	61	(993)
民國106年12月31日餘額	\$ -	233,783	53,637	95,273	382,693
帳面價值：					
民國107年12月31日	\$ 281,317	336,991	37,938	33,464	689,710
民國106年12月31日	\$ 254,863	269,376	26,555	32,604	583,398

雅博股份有限公司及子公司合併財務報告附註(續)

- 1.民國一〇六年度重分類係其他資產轉出至無形資產2,034千元，民國一〇七年度則無此情事。
- 2.截至民國一〇七年及一〇六年十二月三十一日已作為融資額度擔保之明細，請詳附註八。

(十一)無形資產

合併公司民國一〇七年度及一〇六年度無形資產之成本及攤銷明細如下：

	商 譽	電腦軟體	其他無形資產	總 計
成 本：				
民國107年1月1日餘額	\$ 419,070	30,456	140,740	590,266
單獨取得	-	1,550	52	1,602
匯率變動影響數	(7,500)	(14)	(438)	(7,952)
民國107年12月31日餘額	\$ 411,570	31,992	140,354	583,916
民國106年1月1日餘額	\$ 407,818	25,040	122,211	555,069
單獨取得	-	3,345	-	3,345
企業合併取得	8,204	-	16,823	25,027
重分類轉入	-	2,034	-	2,034
匯率變動影響數	3,048	37	1,706	4,791
民國106年12月31日餘額	\$ 419,070	30,456	140,740	590,266
累計攤銷：				
民國107年1月1日餘額	\$ -	20,294	124,594	144,888
本期攤銷	-	5,364	1,735	7,099
民國107年12月31日餘額	\$ -	25,658	126,329	151,987
民國106年1月1日餘額	\$ -	15,785	106,771	122,556
本期攤銷	-	4,509	16,110	20,619
匯率變動影響數	-	-	1,713	1,713
民國106年12月31日餘額	\$ -	20,294	124,594	144,888
帳面價值：				
民國107年12月31日餘額	\$ 411,570	6,334	14,025	431,929
民國106年12月31日餘額	\$ 419,070	10,162	16,146	445,378

雅博股份有限公司及子公司合併財務報告附註(續)

(十二)短期借款

合併公司短期借款之明細如下：

	<u>107.12.31</u>	<u>106.12.31</u>
擔保銀行借款	\$ 83,794	26,947
無擔保銀行借款	208,778	253,165
合 計	<u>\$ 292,572</u>	<u>280,112</u>
尚未使用額度	<u>\$ 1,010,842</u>	<u>919,200</u>
利率區間	<u>0.95%~3.50%</u>	<u>0.95%~2.43%</u>

合併公司以資產設定抵押供銀行借款及融資額度之擔保情形請詳附註八。

(十三)長期借款

合併公司長期借款之明細如下：

	<u>107.12.31</u>			
	<u>幣 別</u>	<u>利率區間</u>	<u>到期日</u>	<u>金 額</u>
擔保銀行借款	歐元	2.35%	108.09.30~128.12.30	\$ 107,747
減：一年內到期部分				(2,544)
合 計				<u>\$ 105,203</u>
尚未使用額度				<u>\$ -</u>

合併公司民國一〇六年十二月三十一日無長期借款之情事。

合併公司以資產設定抵押供銀行借款之擔保情形請詳附註八。

(十四)應付公司債

	<u>107.12.31</u>	<u>106.12.31</u>
無擔保可轉換公司債原始發行金額	\$ 300,000	300,000
應付公司債折價尚未攤銷餘額	(4,247)	(9,471)
期末應付公司債餘額	<u>\$ 295,753</u>	<u>290,529</u>
權益組成部分－轉換權(列報於資本公積－認股權)	<u>\$ 10,523</u>	<u>10,523</u>
	<u>107年度</u>	<u>106年度</u>
利息費用	<u>\$ 5,224</u>	<u>5,132</u>

雅博股份有限公司及子公司合併財務報告附註(續)

項 目	國內第一次無擔保可轉換公司債
1.發行總額	300,000千元
2.發行面額	100千元
3.發行期間	105.10.19~108.10.19
4.債券期限	3年
5.票面利率	0%
6.到期償還	本公司於本轉換公司債到期時按債券面額加計利息補償金(到期時之利息補償金為債券面額之1.5075%，實質年收益率0.5%)將債券持有人持有之本轉換公司債以現金一次償還。
7.贖回方式	<p>(1)本轉換公司債發行滿一個月後翌日起至發行期間屆滿前四十日止，若本公司普通股收盤價連續三十個營業日超過當時轉換價格達百分之三十(含)時，本公司得於其後三十個營業日內，得按面額以現金收回其全部債券。</p> <p>(2)本轉換公司債發行滿一個月翌日至發行期間屆滿前四十日止，若本轉換公司債流通在外餘額低於原發行總額之10%時，本公司得於其後任何時間，按面額以現金收回其全部債券。</p>
8.轉換期間	<p>(1)債券持有人於本轉換公司債發行日後屆滿一個月翌日起至到期日止，得依本公司發行辦法之規定將本轉換公司債轉換為本公司普通股。</p> <p>(2)自本公司無償配股停止過戶日、現金股息停止過戶日或現金增資認股停止過戶日前十五個營業日起，至權利分派基準日止，辦理減資之減資基準日起至減資換發股票開始交易日前一日止，停止轉換並依本公司發行辦法之規定辦理。</p>
9.轉換價格及調整	發行時之轉換價格為每股新台幣37.7元。民國107年11月9日、民國107年8月1日及民國106年8月1日分別依反稀釋條款，將轉換價格調整為每股新台幣35.0元、35.6元及36.7元

雅博股份有限公司及子公司合併財務報告附註(續)

(十五)員工福利

1.確定福利計畫

合併公司確定福利義務現值與計畫資產公允價值之調節如下：

	107.12.31	106.12.31
確定福利義務之現值	\$ 33,067	31,097
計畫資產之公允價值	(25,823)	(24,116)
淨確定福利淨負債	\$ 7,244	6,981

合併公司之確定福利計畫提撥至台灣銀行之勞工退休準備金專戶。適用勞動基準法之每位員工之退休支付，係依據服務年資所獲得之基數及其退休前六個月之平均薪資計算。

(1)計畫資產組成

合併公司依勞動基準法提撥之退休基金係由勞動部勞動基金運用局(以下簡稱勞動基金局)統籌管理，依「勞工退休基金收支保管及運用辦法」規定，基金之運用，其每年度決算分配之最低收益，不得低於依當地銀行二年定期存款利率計算之收益。

截至報導日，合併公司之台灣銀行勞工退休準備金專戶餘額計25,823千元。勞工退休基金資產運用之資料包括基金收益率以及基金資產配置，請詳勞動部勞動基金運用局網站公布之資訊。

(2)確定福利義務現值之變動

合併公司民國一〇七年度及一〇六年度確定福利義務現值變動如下：

	107年度	106年度
1月1日確定福利義務	\$ 31,097	33,366
當期服務成本及利息	433	379
淨確定福利負債再衡量數		
—經驗調整所造成之精算(利益)損失	840	(44)
—因人口統計假設變動所產生之精算損失	240	1,188
—因財務假設變動所產生之精算(利益)損失	457	(909)
計畫資產支付數	-	(2,883)
12月31日確定福利義務	\$ 33,067	31,097

雅博股份有限公司及子公司合併財務報告附註(續)

(3) 計畫資產公允價值之變動

合併公司民國一〇七年度及一〇六年度確定福利計畫資產公允價值之變動如下：

	107年度	106年度
1月1日計畫資產之公允價值	\$ 24,116	26,057
利息收入	306	264
淨確定福利負債再衡量數		
— 計畫資產報酬(不含當期利息)	691	(18)
已提撥至計畫之金額	710	696
計畫已支付之福利	-	(2,883)
12月31日計畫資產之公允價值	\$ 25,823	24,116

(4) 認列為損益之費用

合併公司民國一〇七年及一〇六年度列報為費用之明細如下：

	107年度	106年度
當期服務成本	\$ 44	45
淨確定福利負債之淨利息	83	70
	\$ 127	115
管理費用	\$ 127	115

(5) 認列為其他綜合損益之淨確定福利負債之再衡量數

合併公司累計認列於其他綜合損益之淨確定福利負債之再衡量數如下：

	107年度	106年度
1月1日累積餘額	\$ (5,000)	(4,747)
本期認列	(846)	(253)
12月31日累積餘額	\$ (5,846)	(5,000)

(6) 精算假設

合併公司於財務報導結束日用以決定確定福利義務現值之重大精算假設如下：

	107.12.31	106.12.31
折現率	1.125%	1.250%
未來薪資增加	2.250%	2.250%

合併公司預計於民國一〇七年度報導日後之一年內支付予確定福利計畫之提撥金額為715千元。

確定福利計畫之加權平均存續期間為11.1年。

雅博股份有限公司及子公司合併財務報告附註(續)

(7)敏感度分析

民國一〇七年及一〇六年十二月三十一日當採用之主要精算假設變動對確定福利義務現值之影響如下：

	對確定福利義務之影響	
	增加金額	減少金額
107年12月31日		
折現率(變動0.25%)	\$ (910)	945
未來薪資增加(變動0.25%)	919	(889)
106年12月31日		
折現率(變動0.25%)	(903)	940
未來薪資增加(變動0.25%)	916	(884)

上述之敏感度分析係基於其他假設不變的情況下分析單一假設變動之影響。實務上許多假設的變動則可能是連動的。敏感度分析係與計算資產負債表之淨確定福利負債所採用的方法一致。

本期編製敏感度分析所使用之方法與假設與前期相同。

2.確定提撥計畫

合併公司之確定提撥計畫係依勞工退休金條例之規定，依勞工每月工資6%之提繳率，提撥至勞工保險局之勞工退休金個人專戶。在此計畫下合併公司提撥固定金額至勞工保險局後，即無支付額外金額之法定或推定義務。

合併公司民國一〇七年度及一〇六年度確定提撥退休金辦法下之退休金費用分別為16,302千元及14,405千元，已提撥至勞工保險局。

(十六)所得稅

總統府於民國一〇七年二月七日頒布所得稅法修正案將營利事業所得稅率自民國一〇七年度起由17%調高至20%。

1.所得稅費用

合併公司民國一〇七年度及一〇六年度之所得稅費用明細如下：

	107年度	106年度
當期所得稅費用		
當期產生	\$ 45,006	48,716
調整前期之當期所得稅	1,830	(3,102)
	46,836	45,614
遞延所得稅利益		
暫時性差異之發生及迴轉	(5,882)	(11,531)
所得稅費用	<u>\$ 40,954</u>	<u>34,083</u>

雅博股份有限公司及子公司合併財務報告附註(續)

合併公司民國一〇七年度及一〇六年度認列於其他綜合損益之下的所得稅利益明細如下：

	107年度	106年度
確定福利計劃之再衡量	\$ 392	42

合併公司民國一〇七年度及一〇六年度之所得稅費用與稅前淨利之關係調節如下：

	107年度	106年度
稅前淨利	\$ 150,271	151,766
依本公司所在地國內稅率計算之所得稅	\$ 30,054	25,800
外國轄區稅率差異影響數	16,110	19,603
所得稅稅率變動	(922)	-
未分配盈餘加徵10%	3,952	-
投資抵減	(11,831)	(7,779)
其他依稅法調整數	1,161	(491)
前期(高)低估	1,830	(3,102)
所得稅估計差	600	-
所得基本稅額	-	52
合 計	\$ 40,954	34,083

2. 遞延所得稅資產及負債

(1) 未認列遞延所得稅負債

民國一〇七年及一〇六年十二月三十一日與投資子公司相關之暫時性差異因本公司控制該項暫時性差異迴轉之時點，且確信於可預見之未來不會迴轉，故未認列遞延所得稅負債。其相關金額如下：

	107.12.31	106.12.31
與投資子公司相關之暫時性差異彙總金額	\$ 174,284	136,522
未認列為遞延所得稅負債之金額	\$ 34,857	23,209

(2) 未認列遞延所得稅資產

截至民國一〇七年及一〇六年十二月三十一日止，合併公司並無未認列遞延所得稅資產。

雅博股份有限公司及子公司合併財務報告附註(續)

(3)已認列之遞延所得稅資產及負債

民國一〇七年及一〇六年度遞延所得稅資產及負債之變動如下：

遞延所得稅資產：

	確定福利計畫	與子公司未實現銷貨	未實現存貨跌價損失	備抵呆帳	其他	合計
民國107年1月1日	\$ 1,186	16,571	2,238	2,773	10,322	33,090
(借記)/貸記損益表	(130)	989	(209)	489	2,635	3,774
(借記)/貸記其他綜合						
損益	392	-	-	-	-	392
民國107年12月31日	<u>\$ 1,448</u>	<u>17,560</u>	<u>2,029</u>	<u>3,262</u>	<u>12,957</u>	<u>37,256</u>
民國106年1月1日	\$ 1,242	13,513	2,238	2,773	957	20,723
(借記)/貸記損益表	(98)	3,058	-	-	9,365	12,325
(借記)/貸記其他綜合						
損益	42	-	-	-	-	42
民國106年12月31日	<u>\$ 1,186</u>	<u>16,571</u>	<u>2,238</u>	<u>2,773</u>	<u>10,322</u>	<u>33,090</u>

遞延所得稅負債：

	未實現 兌換利益	未實現金融 資產評價利益	其他	合計
民國107年1月1日	\$ 198	-	2,417	2,615
借記/(貸記)損益表	(198)	21	(1,931)	(2,108)
民國107年12月31日	<u>\$ -</u>	<u>21</u>	<u>486</u>	<u>507</u>
民國106年1月1日	\$ -	-	1,821	1,821
借記/(貸記)損益表	198	-	596	794
民國106年12月31日	<u>\$ 198</u>	<u>-</u>	<u>2,417</u>	<u>2,615</u>

- 3.本公司營利事業所得稅結算申報已奉稽徵機關核定至民國一〇五年度，惟民國一〇三年度營利事業所得稅暨民國一〇二年度未分配盈餘結算申報，經稽徵機關於民國一〇七年七月核定補繳稅額共計9,260千元，惟本公司不服該處分，已提起複查。子公司一新駿公司營利事業所得稅結算申報已奉稽徵機關核定至民國一〇五年度。

雅博股份有限公司及子公司合併財務報告附註(續)

(十七)資本及其他權益

1.普通股之發行

民國一〇七年及一〇六年十二月三十一日，本公司額定股本總額均為1,100,000千元，每股面額10元，額訂股數均為110,000千股。前述額定股本總數均為普通股，已發行股份分別為普通股100,912千股及83,386千股，所有已發行股份之股款均已收取。

本公司於民國一〇七年六月二十日經股東會決議於不超過30,000千股範圍內授權董事會於股東會決議後一年內以私募方式辦理現金增資發行普通股，並於民國一〇七年九月二十七日經董事會決議以每股22.1元之私募價格發行普通股17,526千股，每股面額10元，計387,325千元，以民國一〇七年十月十一日為增資基準日，相關法定登記程序已辦理完竣。

2.資本公積

本公司資本公積餘額內容如下：

	<u>107.12.31</u>	<u>106.12.31</u>
發行股票溢價	\$ 335,111	123,047
可轉換公司債－認股權	10,523	10,523
合併溢額	<u>1</u>	<u>1</u>
	<u>\$ 345,635</u>	<u>133,571</u>

依公司法規定，資本公積需優先填補虧損後，始得按股東原有股份之比例以已實現之資本公積發給新股或現金。前項所稱之已實現資本公積，包括超過票面金額發行股票所得之溢額及受領贈與之所得。依發行人募集與發行有價證券處理準則規定，得撥充資本之資本公積，每年撥充之合計金額，不得超過實收資本額百分之十。

3.保留盈餘

依本公司章程規定，年度總決算如有盈餘，依下列順序分派之：

- (1)完納一切稅捐。
- (2)彌補虧損。
- (3)提撥百分之十為法定盈餘公積，但法定盈餘公積累積已達本公司資本額時，不在此限。
- (4)依法令或依主管機關規定提列或迴轉特別盈餘公積。
- (5)其餘盈餘併同以往年度未分配盈餘，由董事會作成分派案，提請股東常會同意後分配之。

雅博股份有限公司及子公司合併財務報告附註(續)

本公司股利政策如下：

本公司股利政策係依據營運規劃、投資計畫、資本預算及內外部環境變化由董事會予以訂定。董事會擬具盈餘分配方案經股東會決議後分配。盈餘之分配得以現金股利或股票股利之方式為之，惟股票股利分派之比例，不得高於當年度分配盈餘總額之百分之五十。

(1)法定盈餘公積

依公司法規定，公司應就稅後純益提撥百分之十為法定盈餘公積，直至與資本總額相等為止。公司無虧損時，得經股東會決議，以法定盈餘公積發給新股或現金，惟以該項公積超過實收資本額百分之二十五之部分為限。

(2)特別盈餘公積

本公司於首次採用金管會認可之國際財務報導準則時，因選擇適用國際財務報導準則第一號「首次採用國際財務報導準則」豁免項目，帳列股東權益項下之累積換算調整數(利益)而增加保留盈餘之金額為9,477千元，未超過轉換日因首次採用金管會認可之國際財務報導準則產生之保留盈餘淨增加金額8,852千元，依金管會民國一〇一年四月六日金管證發字第1010012865號令規定，僅就因轉換採用金管會認可之國際財務報導準則產生之保留盈餘淨增加數提列特別盈餘公積，並於使用、處分或重分類相關資產時，得就原提列特別盈餘公積之比例予以迴轉分派盈餘。民國一〇七年及一〇六年十二月三十一日，該項特別盈餘公積餘額均為148,402千元。

本公司於分派可分配盈餘時，就當年度發生之帳列其他股東權益減項淨額與上段所提列特別盈餘公積餘額之差額，自當期損益與前期未分配盈餘補提列特別盈餘公積；屬前期累積之其他股東權益減項金額，則自前期未分配盈餘補提列特別盈餘公積不得分派。嗣後其他股東權益減項數額有迴轉時，得就迴轉部份分派盈餘。

(3)盈餘分配

本公司分別於民國一〇七年六月二十日及一〇六年六月二十二日經股東常會決議民國一〇六年度及一〇五年度盈餘分配案，有關分派予業主之股利如下：

	106年度		105年度	
	配股率(元)	金額	配股率(元)	金額
現金	\$ 0.80	<u>66,708</u>	0.80	<u>66,708</u>

雅博股份有限公司及子公司合併財務報告附註(續)

4.其他權益(稅後淨額)

	國外營運機構 財務報表換算 之兌換差額	透過其他綜合 損益按公允價值衡 量之金融資產 未實現損益	合 計
民國107年1月1日餘額	\$ (148,004)	-	(148,004)
追溯適用新準則之調整數	-	1,126	1,126
民國107年1月1日重編後餘額	(148,004)	1,126	(146,878)
透過其他綜合損益按公允價值 衡量之金融資產未實現損益	-	123	123
採用權益法之子公司及合資公司 之換算差額之份額	(17,054)	-	(17,054)
民國107年12月31日餘額	<u>\$ (165,058)</u>	<u>1,249</u>	<u>(163,809)</u>

	國外營運機構 財務報表換算 之兌換差額	透過其他綜合 損益按公允價值衡 量之金融資產 未實現損益	合 計
民國106年1月1日	\$ (148,402)	-	(148,402)
採用權益法之子公司及合資公司 之換算差額之份額	398	-	398
民國106年12月31日餘額	<u>\$ (148,004)</u>	<u>-</u>	<u>(148,004)</u>

5.非控制權益

	107年度	106年度
期初餘額	\$ 1,932	3,528
歸屬於非控制權益之份額		
本期淨利(損失)	904	(580)
國外營運機構財務報表換算之兌換差額	91	(1,016)
期末餘額	<u>\$ 2,927</u>	<u>1,932</u>

(十八)每股盈餘

民國一〇七年度及一〇六年度，合併公司計算基本每股盈餘及稀釋每股盈餘之相關計算如下：

1.基本每股盈餘

	107年度	106年度
(1)歸屬於本公司普通股權益持有人淨利	<u>\$ 108,413</u>	<u>118,263</u>

雅博股份有限公司及子公司合併財務報告附註(續)

(2)普通股加權平均流通在外股數

	<u>107年度</u>	<u>106年度</u>
1月1日已發行普通股	\$ 83,386	83,386
現金增資發行新股之影響	3,937	-
12月31日普通股加權平均流通在外股數	<u>\$ 87,323</u>	<u>83,386</u>
基本每股盈餘(元)	<u>\$ 1.24</u>	<u>1.42</u>

2.稀釋每股盈餘

	<u>107年度</u>	<u>106年度</u>
歸屬於本公司普通股權益持有人淨利(基本)	\$ 108,413	118,263
可轉換公司債之稅後利息費用及金融評價	4,179	4,307
歸屬於本公司普通股權益持有人淨利(稀釋)	<u>\$ 112,592</u>	<u>122,570</u>
普通股加權平均流通在外股數(基本)	87,323	83,386
員工股票酬勞之影響	417	362
可轉換公司債轉換之影響	8,174	7,958
12月31日普通股加權平均流通在外股數(稀釋)	<u>95,914</u>	<u>91,706</u>
稀釋每股盈餘(元)	<u>\$ 1.17</u>	<u>1.34</u>

(十九)客戶合約之收入

1.收入之細分

	<u>107年度</u>
主要地區市場：	
西班牙	\$ 453,838
美國	259,612
英國	215,751
臺灣	136,962
日本	132,254
其他國家	907,331
	<u>\$ 2,105,748</u>
主要產品：	
醫療用褥瘡氣墊床	\$ 954,658
呼吸治療產品	590,248
其他	560,842
	<u>\$ 2,105,748</u>

民國一〇六年度之收入金額請詳附註六(二十)。

雅博股份有限公司及子公司合併財務報告附註(續)

2.合約餘額

	<u>107.12.31</u>	<u>107.1.1</u>
應收票據-因營業而產生	\$ 20,701	15,658
應收帳款(含關係人)	363,403	315,894
減：備抵損失	<u>(4,283)</u>	<u>(4,396)</u>
合 計	<u>\$ 379,821</u>	<u>327,156</u>

應收帳款及其減損之揭露請詳附註六(五)。

(二十)收 入

合併公司民國一〇六年度之收入明細如下：

	<u>106年度</u>
商品銷售	\$ 2,006,362
租賃收入	43,209
其他營業收入	<u>39,706</u>
	<u>\$ 2,089,277</u>

(廿一)員工及董事酬勞

依本公司之公司章程規定，年度如有獲利，應提撥5%~15%為員工酬勞及不高於2%為董事酬勞。但公司尚有累積虧損時，應預先保留彌補數額。前項員工酬勞發給股票或現金之對象，包括符合一定條件之從屬公司員工。

本公司民國一〇七年度及一〇六年度員工酬勞估列金額分別為8,406千元及8,958千元，董事酬勞估列金額分別為2,100千元及2,205千元，係以本公司各該段期間之稅前淨利扣除員工及董事酬勞前之金額乘上本公司章程所訂之員工酬勞及董事酬勞分派成數為估計基礎，並列報為民國一〇七年度及一〇六年度之營業成本或營業費用，相關資訊可至公開資訊觀測站查詢。前述董事會決議分派之員工及董事酬勞金額與本公司民國一〇七年度及一〇六年度合併財務報告估列金額並無差異。

(廿二)營業外收入及支出

1.其他收入

合併公司民國一〇七年度及一〇六年度之其他收入明細如下：

	<u>107年度</u>	<u>106年度</u>
利息收入	\$ 5,129	1,984
股利收入	<u>52</u>	<u>-</u>
	<u>\$ 5,181</u>	<u>1,984</u>

雅博股份有限公司及子公司合併財務報告附註(續)

2.其他利益及損失

合併公司民國一〇七年度及一〇六年度之其他利益及損失明細如下：

	107年度	106年度
處分及報廢不動產、廠房及設備損失	\$ (1,133)	(185)
處分金融資產利益	68	104
外幣兌換利益	6,728	968
金融資產評價利益(損失)	103	(57)
預期信用減損迴轉數	62	-
其他	16,340	20,741
其他利益及損失淨額	\$ 22,168	21,571

3.財務成本

合併公司民國一〇七年度及一〇六年度之財務成本明細如下：

	107年度	106年度
國內公司債利息攤銷	\$ (5,224)	(5,132)
銀行借款	(4,462)	(4,224)
財務成本淨額	\$ (9,686)	(9,356)

(廿三)金融工具

1.信用風險

信用風險係指交易對方違反合約義務並對合併公司產生財務損失之風險。合併公司之信用風險主要係由營業活動(應收帳款及票據)所產生。

由於合併公司有廣大客戶群，並未顯著集中與單一客戶進行交易且銷售區域分散，故應收帳款之信用風險並無顯著集中之虞。而為降低信用風險，合併公司採行之政策係僅與信譽卓著之對象進行交易，並定期持續評估客戶財務狀況，於必要情形下取得足額之擔保以減輕因拖欠所產生財務損失之風險。

2.流動性風險

下表為金融負債之合約到期日，包含估計利息但不包含淨額協議之影響。

	帳面金額	合 約 現金流量	6個月 以 內	6至12個月 以 內	1~2年	2~5年	超過5年
107年12月31日							
非衍生金融負債							
無附息負債	\$ 329,473	(329,473)	(329,473)	-	-	-	-
浮動利率工具	292,498	(294,777)	(294,777)	-	-	-	-
固定利率工具	107,821	(108,872)	(108,872)	-	-	-	-
可轉換公司債	295,753	(304,523)	-	(304,523)	-	-	-
	\$ 1,025,545	(1,037,645)	(733,122)	(304,523)	-	-	-

雅博股份有限公司及子公司合併財務報告附註(續)

	帳面金額	合 約 現金流量	6個月 以 內	6至12個月 以 內	1~2年	2~5年	超過5年
106年12月31日							
非衍生金融負債							
無附息負債	\$ 318,661	(318,661)	(318,661)	-	-	-	-
浮動利率工具	280,112	(282,045)	(282,045)	-	-	-	-
可轉換公司債	290,529	(304,523)	-	-	(304,523)	-	-
	\$ 889,302	(905,229)	(600,706)	-	(304,523)	-	-

合併公司並不預期到期日分析之現金流量發生時點會顯著提早，或實際金額會有顯著不同。

3. 匯率風險

(1) 匯率風險之暴險

合併公司暴露於重大外幣匯率風險之金融資產及負債如下：

	107.12.31			
	外幣	匯率	台幣	
<u>金融資產</u>				
<u>貨幣性項目</u>				
美 金	\$	5,120	30.7150	157,261
歐 元		1,934	35.2000	68,077
英 鎊		86	38.8800	3,344
人 民 幣		1,668	4.4720	7,459
<u>金融負債</u>				
<u>貨幣性項目</u>				
美 金		2,607	30.7150	80,074
歐 元		6,081	35.2000	214,051
英 鎊		143	38.8800	5,560

雅博股份有限公司及子公司合併財務報告附註(續)

	106.12.31		
	外幣	匯率	台幣
<u>金融資產</u>			
<u>貨幣性項目</u>			
美 金	\$ 4,217	29.7600	125,498
歐 元	1,956	35.5700	69,575
英 鎊	125	40.1100	5,014
人 民 幣	3,530	4.5700	16,132
<u>金融負債</u>			
<u>貨幣性項目</u>			
美 金	2,791	29.7600	83,060
歐 元	3,950	35.5700	140,502
英 鎊	470	40.1100	18,852

(2) 敏感性分析

合併公司之匯率風險主要來自於以外幣計價之現金及約當現金、應收帳款及其他應收款、短期借款、應付帳款及其他應付款等，於換算時產生外幣兌換損益。於民國一〇七年及一〇六年十二月三十一日當新台幣相對於美金、歐元、英鎊及人民幣貶值或升值2%，而其他所有因素維持不變之情況下，民國一〇七年度及一〇六年度之淨利將分別增加或減少(1,271)千元及(524)千元。兩期分析係採用相同基礎。

4. 利率分析

合併公司之金融資產及金融負債利率暴險於本附註之流動性風險管理中說明。

下列敏感度分析係依衍生及非衍生工具於報導日之利率暴險而決定。對於浮動利率負債，其分析方式係假設報導日流通在外之負債金額於整年度皆流通在外。合併公司內部向主要管理階層報告利率時所使用之變動率為利率增加或減少2%，此亦代表管理階層對利率之合理可能變動範圍之評估。

若利率增加或減少2%，在所有其他變數維持不變之情況下，合併公司民國一〇七年度及一〇六年度之淨利將減少或增加5,850千元及5,602千元，主因係合併公司之變動利率借款之利率變動。

雅博股份有限公司及子公司合併財務報告附註(續)

5. 公允價值資訊

(1) 金融工具之種類及公允價值

合併公司金融資產及金融負債之帳面金額及公允價值（包括公允價值等級資訊，但非按公允價值衡量金融工具之帳面金額為公允價值之合理近似值者，及於活絡市場無報價且公允價值無法可靠衡量之權益工具投資，依規定無須揭露公允價值資訊）列示如下：

	107.12.31				
	帳面金額	公允價值			合計
	第一級	第二級	第三級		
透過損益按公允價值衡量之					
金融資產					
基金受益憑證	\$ 138,130	138,130	-	-	138,130
透過其他綜合損益按公允價值					
衡量之金融資產					
按公允價值衡量之無公開報價權益工具	2,356	-	-	2,356	2,356
按攤銷後成本衡量之金融資產					
現金及約當現金	447,210	-	-	-	-
按攤銷後成本衡量之	366,861	-	-	-	-
金融資產—定期存單					
應收票據及帳款(含關係人)	379,821	-	-	-	-
其他應收款(含關係人)	22,220	-	-	-	-
小計	1,216,112	-	-	-	-
合計	<u>\$ 1,356,598</u>	<u>138,130</u>	<u>-</u>	<u>2,356</u>	<u>140,486</u>
按攤銷後成本衡量之金融負債					
短期借款	\$ 292,572	-	-	-	-
長期借款(含一年內到期之長期借款)	107,747	-	-	-	-
應付票據及帳款(含關係人)	180,632	-	-	-	-
其他應付款(含關係人)	148,841	-	-	-	-
可轉換公司債	295,753	-	301,110	-	301,110
合計	<u>\$ 1,025,545</u>	<u>-</u>	<u>301,110</u>	<u>-</u>	<u>301,110</u>

雅博股份有限公司及子公司合併財務報告附註(續)

	106.12.31				
	帳面金額	公允價值			合計
		第一級	第二級	第三級	
以成本衡量之金融資產－非流動	\$ 1,107	-	-	-	-
放款及應收款					
現金及約當現金	409,514	-	-	-	-
無活絡市場之債務工具投資	159,487	-	-	-	-
－流動					
應收票據及帳款(含關係人)	327,156	-	-	-	-
其他應收款	14,343	-	-	-	-
小計	910,500	-	-	-	-
合計	\$ 911,607	-	-	-	-
按攤銷後成本衡量之金融負債					
短期借款	\$ 280,112	-	-	-	-
應付票據及帳款	153,970	-	-	-	-
其他應付款	164,691	-	-	-	-
可轉換公司債	290,529	-	295,890	-	295,890
合計	\$ 889,302	-	295,890	-	295,890

(2)非按公允價值衡量金融工具之公允價值評價技術

合併公司估計非按公允價值衡量之工具所使用之方法及假設如下：

按攤銷後成本衡量之金融負債

若有成交或造市者之報價資料者，則以最近成交價格及報價資料作為評估公允價值之基礎。若無市場價值可供參考時，則採用評價方法估計。採用評價方法所使用之估計及假設為現金流量之折現值估計公允價值。

(3)按公允價值衡量金融工具之公允價值評價技術

(3.1)非衍生金融工具

金融工具如有活絡市場公開報價時，則以活絡市場之公開報價為公允價值。主要交易所公告之市價，屬上市權益工具公允價值之基礎。

合併公司持有之金融工具如屬有活絡市場者，其公允價值依類別及屬性列示如下：

基金受益憑證係具標準條款與條件並於活絡市場交易之金融資產，其公允價值係參照市場報價決定。

除上述具有活絡市場之金融工具外，其餘金融工具之公允價值係以評價技術取得。透過評價技術所取得之公允價值可參照其他實質上條件及特性相似之金融工具之現時公允價值、現金流量折現法或以其他評價技術，包括以合併資產負債表日可取得之市場資訊運用模型計算而得。

(3.2)衍生金融工具

係根據廣為市場使用者所接受之評價模型評價。結構式利率衍生金融工具係依適當之選擇權定價模型或其他評價方法。

雅博股份有限公司及子公司合併財務報告附註(續)

(4)重大不可觀察輸入值（第三等級）之公允價值衡量之量化資訊

合併公司公允價值衡量歸類為第三等級者為透過其他綜合損益按公允價值衡量之金融資產－權益證券投資。

合併公司公允價值歸類為第三等級僅具單一重大不可觀察輸入值，僅無活絡市場之權益工具投資具有複數重大不可觀察輸入值。無活絡市場之權益工具投資之重大不可觀察輸入值因彼此獨立，故不存在相互關聯性。

重大不可觀察輸入值之量化資訊列表如下：

項目	評價技術	重大不可觀察輸入值	重大不可觀察輸入值與公允價值關係
透過其他綜合損益按公允價值衡量之金融資產(備供出售金融資產)－無活絡市場之權益工具投資	可類比上市上櫃公司法	•缺乏市場流通性折價 (107.12.31為25%)	•缺乏市場流通性折價愈高，公允價值愈低

(5)於民國一〇七年度及一〇六年度金融資產之公允價值層級並無任何移轉之情事。

(廿四)財務風險管理

1.概要

合併公司因金融工具之使用而暴露於下列風險：

- (1)信用風險
- (2)流動性風險
- (3)市場風險

本附註表達合併公司上述各項風險之暴險資訊、合併公司衡量及管理風險之目標、政策及程序。進一步量化揭露請詳合併財務報告各該附註。

2.風險管理架構

合併公司之財務管理部門為各業務提供服務，統籌協調進入國內與國際金融市場操作，藉由依照風險程度與廣度分析暴險之內部風險報告監督及管理合併公司營運有關之財務風險。合併公司透過衍生金融工具規避暴險，以減輕該等風險之影響。衍生金融工具之運用受本公司董事會通過之政策所規範，其為匯率風險、利率風險、信用風險、衍生金融工具與非衍生金融工具之運用以及剩餘流動資金之投資之書面原則。內部稽核人員持續地針對政策之遵循與暴險額度進行覆核。

雅博股份有限公司及子公司合併財務報告附註(續)

3.信用風險

信用風險係合併公司因客戶或金融工具之交易對手無法履行合約義務而產生財務損失之風險，主要來自於合併公司應收客戶之帳款及投資。

(1)應收帳款及其他應收款

合併公司採行之政策係僅與信譽卓著之對象進行交易，並於必要情形下取得擔保品以減輕因拖欠所產生財務損失之風險。合併公司使用其他公開可取得之財務資訊及彼此交易紀錄對主要客戶進行評等，並持續監督信用暴險以及交易對方之信用評等，並將總交易金額分散至各信用評等合格之客戶，並透過每年由風險管理委員會覆核及核准之交易對方信用額度限額控制信用暴險。

合併公司並未持有任何擔保品或其他信用增強以規避金融資產之信用風險。

(2)投 資

銀行存款及其他金融工具之信用風險，係由合併公司財務部門衡量並監控。由於合併公司之交易對象及履約他方均係信用良好之銀行及具一定等級以上信用評等之金融機構、公司組織及政府機關，無重大之履約疑慮，故無重大之信用風險。

(3)保 證

合併公司政策規定得與有業務往來之公司、本公司直接及間接持有決權之股份超過百分之五十之公司及本公司直接及間接持有表決權股份達百分之九十以上之公司間得提供背書保證。截至民國一〇七年及一〇六年十二月三十一日止，合併公司未提供任何背書保證予其他第三方。

4.流動性風險

流動性風險係合併公司無法交付現金或其他金融資產以清償金融負債，未能履行相關義務之風險。合併公司管理流動性之方法係盡可能確保合併公司在一般及具壓力之情況下，皆有足夠之流動資金以支應到期之負債，而不致發生不可接受之損失或使合併公司之聲譽遭受到損害之風險。

合併公司係透過管理及維持足夠部位之現金及約當現金以支應本公司營運並減輕現金流量波動之影響。合併公司管理階層監督銀行融資額度使用狀況並確保借款合同條款之遵循。另外，合併公司於民國一〇七年及一〇六年十二月三十一日未使用之借款額度請詳附註六(十二)及六(十三)。

5.市場風險

市場風險係指因市場價格變動，如匯率、利率、權益工具價格變動，而影響本公司之收益或所持有金融工具價值之風險。市場風險管理之目標係管控市場風險之暴險程度在可承受範圍內，並將投資報酬最佳化。

合併公司為管理市場風險，將視需求從事衍生工具交易，並因此產生金融負債。所有交易之執行均遵循風險管理政策。

雅博股份有限公司及子公司合併財務報告附註(續)

(1) 匯率風險

合併公司暴露於非以功能性貨幣計價之銷售、採購及借款交易所產生之匯率風險。集團企業之功能性貨幣以新台幣為主、亦有歐元、美金、英鎊及人民幣。該等交易主要之計價貨幣有新台幣、歐元、美金、英鎊及人民幣。

合併公司持有以功能性貨幣外之外幣計價之應收帳款，其匯率變動產生之兌換損益與外幣計價之短期借款兌換損益相互抵銷。因此降低合併公司因匯率所暴露的風險。

合併公司隨時掌握匯率之變動，並採取穩建保守之匯率作為報價基礎，審慎考量目前及未來匯率的變化，亦考量適時利用遠期外匯等之避險工具規避匯率變動所造成之影響。

借款利息係以借款本金幣別計價。產生之現金流量之幣別相同，主要係新台幣、歐元、美金及英鎊。

合併公司其他子公司之投資並未避險。

(2) 利率風險

合併公司針對借款利率變動之暴險，視當時對未來利率走勢之預測，再行決定多少比例採用固定利率避險措施。

合併公司之銀行借款均為浮動利率，預期借款期間利率波動程度應在公司可接受範圍，故尚無須採取積極風險避險措施。

(廿五) 資本管理

合併公司之資本管理目標係保障繼續經營之能力，以持續提供股東報酬及他利害關係人利益，並維持最佳資本結構以降低資金成本。

為維持或調整資本結構，合併公司可能調整支付予股東之股利、減資退還股東股款、發行新股或出售資產以清償負債。

合併公司與同業相同，係以負債資本比率為基礎控管資本。該比率係以淨負債除以資本總額計算。淨負債係資產負債表所列示之負債總額減去現金及約當現金。資本總額係權益之全部組成部分（亦即股本、資本公積、保留盈餘及其他權益）加上淨負債。

	<u>107.12.31</u>	<u>106.12.31</u>
負債總額	\$ 1,124,101	976,105
減：現金及約當現金	<u>(447,210)</u>	<u>(409,514)</u>
淨負債	<u>\$ 676,891</u>	<u>566,591</u>
權益總額	<u>\$ 2,021,955</u>	<u>1,608,189</u>
調整後資本	<u>\$ 2,698,846</u>	<u>2,174,780</u>
負債資本比率	<u>25.08%</u>	<u>26.05%</u>

雅博股份有限公司及子公司合併財務報告附註(續)

七、關係人交易

(一)關係人名稱及關係

本合併財務報告之涵蓋期間內與合併公司有交易之關係人如下：

關係人名稱	與合併公司之關係
SLK Vertriebs GmbH	本公司採用權益法之合資公司
岩成科技事業股份有限公司	本公司採用權益法之關聯企業
發發設計股份有限公司	其董事長與本公司董事長係一親等關係
穩瑒投資開發股份有限公司	其董事長係本公司董事長之配偶
孚創雲端股份有限公司	其董事長為本公司之主要管理人員

(二)與關係人間之重大交易事項

1.營業收入

合併公司對關係人之重大銷售金額如下：

	107年度	106年度
合資	\$ 35,603	33,612
其他關係人	26	-
	\$ 35,629	33,612

合併公司銷售予關係人公司之價格及條件與銷售予一般客戶並無顯著差異。關係人間之應收款項並未收受擔保品，且經評估後無須提列呆帳費用。

2.進 貨

合併公司向關係人進貨金額如下：

	107年度	106年度
合資	\$ 1,198	1,196
關聯企業	63	-
	\$ 1,261	1,196

合併公司與關係人間之進貨價格及條件與一般客戶並無顯著差異。

3.應收關係人款項

合併公司應收關係人款項明細如下：

帳列項目	關係人類別	107.12.31	106.12.31
應收帳款－關係人	合資	\$ 1,678	3,860
其他應收款－關係人	合資	367	340
		\$ 2,045	4,200

雅博股份有限公司及子公司合併財務報告附註(續)

4.應付關係人款項

合併公司應付關係人款項明細如下：

帳列項目	關係人類別	107.12.31	106.12.31
應付帳款－關係人	合資	\$ 17	307
應付帳款－關係人	關聯企業	20	-
應付帳款－關係人	其他關係人	220	-
其他應付款－關係人	合資	1,787	-
其他應付款－關係人	其他關係人	55	415
		<u>\$ 2,099</u>	<u>722</u>

5.財產交易

合併公司向關係人取得不動產、廠房及設備之取得價款彙總如下：

	不動產、廠房及設備		其他應付款－關係人	
	107年度	106年度	107年度	106年度
關聯企業	\$ 2,036	-	1,841	-

6.其他交易

	製造費用及營業費用		其他收入 (表列其他利益及損失)	
	107年度	106年度	107年度	106年度
其他關係人－發發設計股份有限公司	\$ 10,111	15,992	-	-
其他關係人	119	238	11	2
合資	3,727	1,270	5	-
關聯企業	411	-	-	300
	<u>\$ 14,368</u>	<u>17,500</u>	<u>16</u>	<u>302</u>

	預付款項		代收/預收款項 (表列其他流動負債)	
	107.12.31	106.12.31	107.12.31	106.12.31
其他關係人－發發設計股份有限公司	\$ 1,640	600	-	-
其他關係人	-	119	11	11
關聯企業	171	-	-	-
	<u>\$ 1,811</u>	<u>719</u>	<u>11</u>	<u>11</u>

雅博股份有限公司及子公司合併財務報告附註(續)

(三)主要管理人員交易

主要管理人員報酬包括：

	107年度	106年度
短期員工福利	\$ 13,511	11,420
退職後福利	542	606
	\$ 14,053	12,026

八、質押之資產

合併公司提供質押擔保之資產帳面價值明細如下：

資產名稱	質押擔保標的	107.12.31	106.12.31
土地	銀行借款	\$ 281,316	254,863
房屋及建築淨額	銀行借款	185,896	92,305
		\$ 467,212	347,168

九、重大或有負債及未認列之合約承諾

截至民國一〇七年及一〇六年十二月三十一日止，合併公司因營業使用信用卡向銀行開立信用卡保證額度均為1,500千元。

十、重大之災害損失：無。

十一、重大之期後事項：無。

十二、其 他

員工福利、折舊及攤銷費用功能別彙總如下：

功 能 別 性 質 別	107年度			106年度		
	屬於營業 成本者	屬於營業 費用者	合 計	屬於營業 成本者	屬於營業 費用者	合 計
員工福利費用						
薪資費用	107,813	353,430	461,243	106,394	343,339	449,733
勞健保費用	8,327	19,296	27,623	7,678	18,696	26,374
退休金費用	5,742	10,687	16,429	4,761	9,759	14,520
董事酬金	-	2,460	2,460	-	2,523	2,523
其他員工福利費用	7,435	9,597	17,032	6,611	9,641	16,252
折舊費用	26,266	28,251	54,517	28,347	26,519	54,866
攤銷費用	707	6,722	7,429	538	20,407	20,945

雅博股份有限公司及子公司合併財務報告附註(續)

十三、附註揭露事項

(一)重大交易事項相關資訊

民國一〇七年度合併公司依證券發行人財務報告編製準則之規定，應再揭露之重大交易事項相關資訊如下：

1.資金貸與他人：

單位：新台幣千元

編號	貸出資金之公司	貸與對象	往來科目	是否為關係人	本期最高金額	期末餘額	實際動支金額	利率區間	資金貸與性質(註4)	業務往來金額	有短期融通資金必要之原因	提列備抵損失金額	擔保品		對個別對象資金貸與限額	資金貸與總額
													名稱	價值		
0	雅博股份有限公司(註1)	Apex Medical USA Corp.	其他應收款	是	14,803 (USD500)	-	-	-	1	105,700	-	-	無	-	105,700	403,806
0	雅博股份有限公司(註1)	Apex Medical S.L.	其他應收款	是	18,120 (EUR500)	-	-	-	1	229,416	-	-	無	-	229,416	403,806
0	雅博股份有限公司(註1)	Apex Medical (Thailand) Co., Ltd.	其他應收款	是	6,198 (USD200)	-	-	-	2	-	營業週轉	-	無	-	403,806	807,611
0	雅博股份有限公司(註1)	Apex Medical France	其他應收款	是	27,104 (EUR770)	27,104 (EUR770)	5,152 (EUR146)	-	2	-	營業週轉	-	無	-	403,806	807,611
0	雅博股份有限公司(註1)	Apex Medical Corp. India Private Ltd.	其他應收款	是	7,679 (USD250)	7,679 (USD250)	201 (USD7)	-	2	-	營業週轉	-	無	-	403,806	807,611
1	ComfortPro Investment Corp.(註2)	雅博(昆山)醫療器械有限公司	其他應收款	是	40,248 (RMB9,000)	40,248 (RMB9,000)	40,248 (RMB9,000)	-	2	-	營業週轉	-	無	-	123,680	247,360
2	Apex Global Investment Limited(註3)	Apex Medical France	其他應收款	是	10,560 (EUR300)	10,560 (EUR300)	10,560 (EUR300)	-	2	-	營業週轉	-	無	-	150,481	300,962
2	Apex Global Investment Limited(註3)	Apex Medical Limited	其他應收款	是	19,440 (GBP500)	19,440 (GBP500)	19,440 (GBP500)	-	2	-	營業週轉	-	無	-	150,481	300,962

註1：本公司依據所訂定之「資金貸與他人作業程序」，資金貸與有業務往來公司或行號者，貸與總金額以不超過本公司淨值百分之二十為限；而個別貸與金額以不超過雙方間業務往來金額為限。所稱業務往來金額係指雙方最近一年內或未來一年內可預估之進、銷貨金額之孰高者。資金貸與有短期融通資金必要之公司或行號者，該貸與總金額以不超過本公司淨值百分之四十為限；個別貸與金額以不超過本公司淨值百分之二十為限。

註2：ComfortPro Investment Corp.依據其所訂定之「資金貸與他人作業程序」，資金貸與有短期融通資金必要之公司或行號者，該貸與總金額以不超過該公司淨值百分之百為限；個別貸與金額以不超過該公司淨值百分之五十為限。

註3：Apex Global Investment Limited依據其所訂定之「資金貸與他人作業程序」，資金貸與有短期融通資金必要之公司或行號者，該貸與總金額以不超過該公司淨值百分之百為限；個別貸與金額以不超過該公司淨值百分之五十為限。

註4：1.有業務往來者。2.為短期融通資金之必要者。

註5：上列交易於編製合併財務報告時業已全部沖銷。

雅博股份有限公司及子公司合併財務報告附註(續)

2. 為他人背書保證：

單位：新台幣千元

編號	背書保證者公司名稱	被背書保證對象		對單一企業背書保證限額	本期最高背書保證餘額	期末背書保證餘額	實際動支金額	以財產擔保之背書保證金額	累計背書保證金額佔最近期財務報表淨值之比率	背書保證最高限額	屬母公司對子公司背書保證	屬子公司對母公司背書保證	屬對大陸地區背書保證
		公司名稱	關係(註3)										
0	雅博股份有限公司	Apex Medical Investment GmbH	2	605,708	216,128 (EUR6,140)	216,128 (EUR6,140)	135,147 (EUR3,839)	-	10.70%	1,009,514	Y	N	N

註1：本公司對外背書保證總額不得超過當期淨值百分之五十。對單一企業背書保證金額不得超過當期淨值百分之二十五，惟對海外單一聯屬公司則以不超過當期淨值百分之三十為限。

註2：本公司董事會核准於614萬歐元額度內，為本公司百分之百持有之子公司Apex Medical Investment GmbH提供背書保證。

註3：背書保證者與被背書保證對象之關係有下列7種，標示種類即可：

1. 有業務往來之公司。
2. 公司直接及間接持有表決權之股份超過百分之五十之公司。
3. 直接及間接對公司持有表決權之股份超過百分之五十之公司。
4. 公司直接及間接持有表決權股份達百分之九十以上之公司間。
5. 基於承攬工程需要之同業間或共同起造人間依合約規定互保之公司。
6. 因共同投資關係由全體出資股東依其持股比率對其背書保證之公司。
7. 同業間依消費者保護法規範從事預售屋銷售合約之履約保證連帶擔保。

3. 期末持有有價證券情形(不包含投資子公司、關聯企業及合資權益部分)：

單位：新台幣千元

持有之公司	有價證券種類及名稱	與有價證券發行人之關係	帳列科目	期 末				期中最高持股或出資情形	備註
				股 數	帳面金額	持股比率	公允價值		
本公司	MAGnet	無	以成本衡量之金融資產	70	2,356	5.00%	2,356	5.00%	
本公司	兆豐寶鑽	無	透過損益按公允價值衡量之金融資產-流動	1,841	23,047	- %	23,047	- %	
本公司	永昌鳳翔	無	透過損益按公允價值衡量之金融資產-流動	1,850	30,025	- %	30,025	- %	
本公司	台新1699	無	透過損益按公允價值衡量之金融資產-流動	1,111	15,012	- %	15,012	- %	
本公司	元大得利	無	透過損益按公允價值衡量之金融資產-流動	1,229	20,014	- %	20,014	- %	
本公司	富蘭克林華美	無	透過損益按公允價值衡量之金融資產-流動	4,848	50,032	- %	50,032	- %	

4. 累積買進或賣出同一有價證券之金額達新台幣三億元或實收資本額百分之二十以上：無。

5. 取得不動產之金額達新台幣三億元或實收資本額百分之二十以上：無。

6. 處分不動產之金額達新台幣三億元或實收資本額百分之二十以上：無。

7. 與關係人進、銷貨之金額達新台幣一億元或實收資本額百分之二十以上者：

單位：新台幣千元

進(銷)貨之公司	交易對象名稱	關係	交易情形				交易條件與一般交易不同之情形及原因		應收(付)票據、帳款		備註
			進(銷)貨金額	佔總進(銷)貨之比率	授信期間	單價	授信期間	餘 額	佔總應收(付)票據、帳款之比率		
雅博股份有限公司	Apex Medical S.L.	母子公司	(銷貨)	(274,306)	(20.97)%	月結180天	銷售價格因銷量較大，故較一般客戶為低	較一般客戶為長	136,570	39.18%	註
Apex Medical S.L.	雅博股份有限公司	母子公司	進貨	274,306	71.82%	月結180天	進貨價格因進量較大，故較一般客戶為低	較一般客戶為長	(136,570)	(88.08)%	註

雅博股份有限公司及子公司合併財務報告附註(續)

進(銷)貨之公司	交易對象名稱	關係	交易情形				交易條件與一般交易不同之情形及原因		應收(付)票據、帳款		備註
			進(銷)貨金額	佔總進(銷)貨之比率	授信期間	單價	授信期間	餘額	佔總應收(付)票據、帳款之比率		
雅博股份有限公司	雅博(昆山)醫療器械有限公司	母子公司	進貨	253,234	34.65%	月結15天	進貨價格因進量較大，故較一般客戶為低	與非關係人雷同	(13,726)	(11.08)%	註
雅博(昆山)醫療器械有限公司	雅博股份有限公司	母子公司	(銷貨)	(253,244)	(88.45)%	月結15天	銷售價格因銷量較大，故較一般客戶為低	與非關係人雷同	13,726	70.35%	註

註：上列交易於編製合併財務報告時業已全部沖銷。

8. 應收關係人款項達新台幣一億元或實收資本額百分之二十以上：

單位：新台幣千元

帳列應收款項之公司	交易對象名稱	關係	應收關係人款項餘額(註)	週轉率	逾期應收關係人款項		應收關係人款項期後收回金額	提列備抵損失金額
					金額	處理方式		
雅博股份有限公司	Apex Medical S.L.	母子公司	136,570	2.48	-		59,358	-

註：上列交易於編製合併財務報告時業已全部沖銷。

9. 從事衍生工具交易：無。

10. 母子公司間業務關係及重要交易往來情形：

單位：新台幣千元

編號	交易人名稱	交易往來對象	與交易人之關係	交易往來情形			佔合併總營業收入或總資產之比率
				科目	金額	交易條件	
0	雅博股份有限公司	Apex Medical S.L.	1	銷貨收入	274,306	銷售價格因銷量較大，故較一般客戶為低。	13.03%
0	雅博股份有限公司	Apex Medical USA Corp.	1	銷貨收入	45,662	銷售價格因銷量較大，故較一般客戶為低。	2.17%
0	雅博股份有限公司	Apex Medical Ltd.	1	銷貨收入	29,792	與非關係人雷同	1.41%
0	雅博股份有限公司	Apex Medical France	1	銷貨收入	26,949	與非關係人雷同	1.28%
0	雅博股份有限公司	Apex Medical S.L.	1	應收帳款	136,570	收款條件為月結180天，較一般客戶為長。	4.34%
0	雅博股份有限公司	Apex Medical France	1	應收帳款	26,728	收款條件為出貨後180天，較一般客戶為長。	0.85%
0	雅博股份有限公司	Apex Medical USA Corp.	1	應收帳款	16,897	收款條件為出貨後180天，較一般客戶為長。	0.54%
0	雅博股份有限公司	雅博(昆山)醫療器械有限公司	1	銷貨成本	253,234	進貨價格因進量較大，故較一般客戶為低。	12.03%
0	雅博股份有限公司	雅博(昆山)醫療器械有限公司	1	應付帳款	13,726	付款條件係月結15天	0.44%

註一、編號之填寫方式如下：

1.0代表母公司。

2.子公司依公司別由阿拉伯數字1開始依序編號。

註二、與交易人之關係種類標示如下：

1.母公司對子公司。

2.子公司對母公司。

3.子公司對子公司。

註三、母子公司間業務關係及重要交易往來情形，僅揭露銷售及應收帳款之資料，其相對之進貨及應付帳款不再贅述。

雅博股份有限公司及子公司合併財務報告附註(續)

(二)轉投資事業相關資訊：

民國一〇七年度合併公司之轉投資事業資訊如下(不包含大陸被投資公司)：

單位：新台幣千元/美金千元

投資公司名稱	被投資公司名稱	所在地區	主要營業項目	原始投資金額		期末持有			期中最高持股或出資性形	被投資公司本期損益	本期認列之投資損益	備註
				本期期末	去年年底	股數(千)	比率	帳面金額(註)				
本公司	Apex Global Investment Ltd.	British Virgin Islands, Tortola	對各種生產事業之投資	354,319	354,319	10,534	100%	299,788	100%	(14,095)	(14,362)	子公司(註1)
"	Apex Medical USA Corp.	U.S.A., California, Orange	醫療器材之買賣	16,564	16,564	50	100%	22,500	100%	880	880	"
"	Apex Medical S.L.	Spain, Vizcaya	醫療器材之買賣	4,855	4,855	-	100%	94,409	100%	35,110	37,334	"
"	Apex Medical Global Cooperatie UA	The Netherlands	對各種生產事業之投資	836,494	836,494	-	100%	447,602	100%	(52,553)	(48,727)	"
"	新駿實業股份有限公司	台灣	醫療器材製造與買賣	328,294	328,294	10,000	100%	383,399	100%	41,321	41,327	"
"	Apex Medical Corp. India Private Ltd.	India, Delhi	醫療器材之買賣	30,551	24,046	6,458	99.82%	6,761	99.82%	(2,874)	(2,578)	"
"	Apex Medical (Thailand) Co., Ltd.	Thailand	醫療器材之買賣	2,271	2,271	245	49%	1,689	49%	1,772	868	"
"	Apex Medical Respiratory Ltd.	United Kingdom	對各種生產事業之投資	110,241	110,241	600	12%	62,814	12%	(31,885)	(3,825)	"
"	岩成科技事業股份有限公司	台灣	醫療器材製造與買賣	50,000	50,000	5,000	41.67%	40,857	41.67%	(6,422)	(2,677)	"
"	Apex Medical Investment GmbH	Germany Dortmund	對各種生產事業之投資	42,296	3,916	25	100%	36,258	100%	(5,116)	(5,116)	子公司(註1)
Apex Global Investment Ltd.	ComfortPro Investment Corp.	Republic of Mauritius, Port Louis	對各種生產事業之投資	297,731	297,731	9,100	100%	247,360	100%	(14,103)	(14,103)	"
"	Max Delight Holding Limited	Apia, Samoa	對各種生產事業之投資	8,686	8,686	270	100%	11,197	100%	1,345	1,345	"
"	Apex Medical Corp. India Private Ltd.	India, Delhi	醫療器材之買賣	60	60	12	0.18%	12	0.18%	(2,874)	(5)	"
Apex Medical Global Cooperatie UA	Apex Medical Respiratory Ltd.	United Kingdom	對各種生產事業之投資	772,900	772,900	4,500	88%	460,626	88%	(31,885)	(28,059)	"
"	Apex Medical Europe S.L.	Spain, Vizcaya	醫療器材之買賣	196	196	-	100%	4,772	100%	(1,554)	(1,554)	"
"	Apex Medical France	France, Ecoouflant	醫療器材之買賣	48,855	48,855	14	100%	(7,890)	100%	(17,548)	(17,548)	"
Apex Medical Respiratory Ltd.	Apex Medical Ltd.	United Kingdom	醫療器材之買賣與租賃	767,718	767,718	-	100%	354,706	100%	(30,227)	(30,227)	"
"	SLK-Vertriebs	Germany Dortmund	醫療器材之買賣	209,605	209,605	524	50%	157,286	50%	16,226	(1,650)	"
"	SLK-Medical	Germany Dortmund	醫療器材之買賣	6,641	6,641	12.5	50%	5,712	50%	616	92	"
Apex Medical Ltd.	Nexus DMS Limited	United Kingdom	醫療器材之買賣	34,195	34,195	-	100%	29,024	100%	(415)	(2,239)	子公司(註1)

(註)：含換算調整數。

(註1)：左列交易於編製合併財務報告時業已全部沖銷。

雅博股份有限公司及子公司合併財務報告附註(續)

(三)大陸投資資訊：

1.轉投資大陸地區之事業相關資訊：

單位：新台幣千元/美金千元

大陸被投資 公司名稱	主要營業 項目	實收 資本額	投資 方式	本期期初自 台灣匯出累 積投資金額	本期匯出或 收回投資金額		本期期末自 台灣匯出累 積投資金額	被投資公司 本期損益	本公司直接 或間接投資 之持股比例	期中最高 持股或 出賣情形	本期認列 投資損益	期末投 資帳面 價值	截至本期 止已匯回 投資收益
					匯出	收回							
上海雅博醫療 器械有限公司	醫療器材之製造 與買賣	23,352	(一)	23,239 (USD710)	-	-	23,239 (USD710)	- (註1)	-% (註1)	-% (註1)	- (註1)	- (註1)	-
雅博(昆山)醫 療器械有限公 司	醫療器材之製造 與買賣	231,103	(一)	231,103 (USD7,100)	-	-	231,103 (USD7,100)	(14,137)	100.00%	100.00%	(14,044)	185,948	-
昆山可崴塑膠 製品有限公司	塑膠塑件製造與 買賣	25,316	(一)	25,487 (USD842)	-	-	25,487 (USD842)	- (註1)	-% (註1)	-% (註1)	- (註1)	- (註1)	-
昆山雅護醫療 器械有限公司	醫療器材之買賣	8,041	(一)	8,041 (USD250)	-	-	8,041 (USD250)	1,377	100.00%	100.00%	1,377	10,902	-

註：投資方式區分如下：

(一)：係透過第三地區投資設立100%持股之子公司之轉投資事業投資。

註1：上海雅博公司於102年2月清算完結；昆山可崴公司於105年2月清算完成。

註2：上述交易於編製合併財務報告業已全部沖銷。

2.赴大陸地區投資限額：

本期期末累計自台灣匯出 赴大陸地區投資金額	經濟部投審會核准 投資金額	依經濟部投審會規定 赴大陸地區投資限額
287,870 (美金8,902千元)	287,870 (美金8,902千元)	1,211,417

3.與大陸被投資公司間之重大交易事項：

合併公司民國一〇七年一月一日至十二月三十一日與大陸被投資公司直接或間接之重大交易事項(於編製合併報告時業已沖銷)，請詳合併財務報告之「重大交易事項相關資訊」之說明。

十四、部門資訊

(一)應報導部門損益及其衡量基礎與調節之資訊

合併公司主要係經營醫療器材之製造、進出口與買賣，屬單一產業，營運決策者係以醫療器材之銷售地區作為公司整體之經營活動、決策及評估績效之依據，故營業部門及應報導部門係以地區別作為區分，相關地區資訊列示如下：

合併公司營運部門資訊及調節如下：

	107年度				合 計
	歐洲	美洲	亞洲	調 整 及銷除	
收 入：					
來自外部客戶收入	\$ 1,106,546	312,355	686,847	-	2,105,748
部門間收入	344,975	45,662	281,362	(671,999)	-
收入總計	<u>\$ 1,451,521</u>	<u>358,017</u>	<u>968,209</u>	<u>(671,999)</u>	<u>2,105,748</u>
應報導部門損益	<u>\$ 54,099</u>	<u>18,112</u>	<u>80,787</u>	<u>(2,727)</u>	<u>150,271</u>

雅博股份有限公司及子公司合併財務報告附註(續)

	106年度				合 計
	歐洲	美洲	亞洲	調 整 及銷除	
收 入：					
來自外部客戶收入	\$ 1,026,242	369,609	693,426	-	2,089,277
部門間收入	331,405	105,700	319,377	(756,482)	-
收入總計	<u>\$ 1,357,647</u>	<u>475,309</u>	<u>1,012,803</u>	<u>(756,482)</u>	<u>2,089,277</u>
應報導部門損益	<u>\$ 30,132</u>	<u>41,843</u>	<u>101,018</u>	<u>(21,227)</u>	<u>151,766</u>

合併公司應報導部門資產之衡量金額未提供予營運決策用，故揭露資產之衡量金額為零。

(二)產品別及勞務別資訊

合併公司來自外部客戶收入資訊如下：

產品及勞務名稱	107年度	106年度
醫療用褥瘡氣墊床	\$ 954,658	995,398
呼吸治療產品	590,248	552,692
其 他	560,842	541,187
合 計	<u>\$ 2,105,748</u>	<u>2,089,277</u>

(三)地區別資訊

合併公司地區別非流動資產資訊如下，係依據資產所在地理位置歸類。

地區別	107.12.31	106.12.31
非流動資產：		
歐 洲	\$ 414,900	286,400
美 洲	493	555
亞 洲	737,011	766,699
合 計	<u>\$ 1,152,404</u>	<u>1,053,654</u>

非流動資產包含不動產、廠房及設備、無形資產、存出保證金、長期預付租金及其他非流動資產，惟不包含金融工具、採權益法之投資及遞延所得稅資產之非流動資產。

(四)主要客戶資訊。

合併公司對單一客戶之銷貨金額，未達營業收入金額百分之十以上，故無重要客戶資訊提供。

會計師查核報告

雅博股份有限公司董事會 公鑒：

查核意見

雅博股份有限公司民國一〇七年及一〇六年十二月三十一日之資產負債表，暨民國一〇七年及一〇六年一月一日至十二月三十一日之綜合損益表、權益變動表及現金流量表，以及個體財務報告附註(包括重大會計政策彙總)，業經本會計師查核竣事。

依本會計師之意見，上開個體財務報告在所有重大方面係依照證券發行人財務報告編製準則編製，足以允當表達雅博股份有限公司民國一〇七年及一〇六年十二月三十一日之財務狀況，暨民國一〇七年及一〇六年一月一日至十二月三十一日之財務績效與現金流量。

查核意見之基礎

本會計師係依照會計師查核簽證財務報表規則及一般公認審計準則執行查核工作。本會計師於該等準則下之責任將於會計師查核個體財務報告之責任段進一步說明。本會計師所隸屬事務所受獨立性規範之人員已依會計師職業道德規範，與雅博股份有限公司保持超然獨立，並履行該規範之其他責任。本會計師相信已取得足夠及適切之查核證據，以作為表示查核意見之基礎。

關鍵查核事項

關鍵查核事項係指依本會計師之專業判斷，對雅博股份有限公司民國一〇七年度個體財務報告之查核最為重要之事項。該等事項已於查核個體財務報告整體及形成查核意見之過程中予以因應，本會計師並不對該等事項單獨表示意見。本會計師判斷應溝通在查核報告上之關鍵查核事項如下：

一、收入認列

有關收入認列之會計政策請詳個體財務報告附註四(十五)；收入認列相關資訊之揭露請詳個體財務報告附註六(十六)客戶合約之收入。

關鍵查核事項之說明：

雅博股份有限公司之收入包含傷口照護、呼吸治療、福祉器材及醫療電子產品等醫療器材之研發、生產及銷售等收入，由於部分收入具客製化之特性，收入認列有可能受到合約條件所影響，故收入認列之測試為本會計師執行雅博股份有限公司財務報告查核的重要評估事項之一。

因應之查核程序：

本會計師對上述關鍵查核事項之主要查核程序包括評估雅博股份有限公司之收入認列政策是否依相關公報規定辦理，檢視重大新增合約，並瞭解合約條款；測試收入之內部控制制度設計及執行之有效性；選定資產負債表日前後一段期間核對各項憑證，以評估收入認列截止之合理性。

二、存貨之評價

有關存貨評價之會計政策請詳個體財務報告附註四(七)存貨；存貨評價之會計估計及假設不確定性，請詳個體財務報告附註五(一)；存貨之說明，請詳個體財務報告附註六(六)。

關鍵查核事項之說明：

雅博股份有限公司之存貨價值係於財務報告日依成本與淨變現價值孰低衡量，因雅博股份有限公司之產品係針對顧客需求所設計，附加價值較高，因此產生存貨跌價損失之可能性甚低；惟因部分產品具客製化之特性，若產品品質未達顧客標準，將導致產品無法如期銷售，因此產生存貨呆滯之風險較高。由於存貨呆滯損失需針對存貨種類及呆滯天數之不同予以個別評估，其提列比例涉及管理階層主觀之判斷，因此存貨之評價係本會計師進行財務報表查核需高度關注之事項。

因應之查核程序：

本會計師對上述關鍵查核事項之主要查核程序包括針對存貨淨變現價值衡量報表及庫齡報表檢視存貨跌價及呆滯提列是否依相關公報規定辦理；藉由抽核存貨明細帳及檢視存貨庫齡報表，分析各期存貨庫齡變化情形及驗證雅博股份有限公司存貨呆滯提列之正確性。

管理階層與治理單位對個體財務報告之責任

管理階層之責任係依照證券發行人財務報告編製準則編製允當表達之個體財務報告，且維持與個體財務報告編製有關之必要內部控制，以確保個體財務報告未存有導因於舞弊或錯誤之重大不實表達。

於編製個體財務報告時，管理階層之責任包括評估雅博股份有限公司繼續經營之能力、相關事項之揭露，以及繼續經營會計基礎之採用，除非管理階層意圖清算雅博股份有限公司或停止營業，或除清算或停業外別無實際可行之其他方案。

雅博股份有限公司之治理單位(含審計委員會)負有監督財務報導流程之責任。

會計師查核個體財務報告之責任

本會計師查核個體財務報告之目的，係對個體財務報告整體是否存有導因於舞弊或錯誤之重大不實表達取得合理確信，並出具查核報告。合理確信係高度確信，惟依照一般公認審計準則執行之查核工作無法保證必能偵出個體財務報告存有之重大不實表達。不實表達可能導因於舞弊或錯誤。如不實表達之個別金額或彙總數可合理預期將影響個體財務報告使用者所作之經濟決策，則被認為具有重大性。

本會計師依照一般公認審計準則查核時，運用專業判斷並保持專業上之懷疑。本會計師亦執行下列工作：

- 1.辨認並評估個體財務報告導因於舞弊或錯誤之重大不實表達風險；對所評估之風險設計及執行適當之因應對策；並取得足夠及適切之查核證據以作為查核意見之基礎。因舞弊可能涉及共謀、偽造、故意遺漏、不實聲明或踰越內部控制，故未偵出導因於舞弊之重大不實表達之風險高於導因於錯誤者。
- 2.對與查核攸關之內部控制取得必要之瞭解，以設計當時情況下適當之查核程序，惟其目的非對雅博股份有限公司內部控制之有效性表示意見。
- 3.評估管理階層所採用會計政策之適當性，及其所作會計估計與相關揭露之合理性。
- 4.依據所取得之查核證據，對管理階層採用繼續經營會計基礎之適當性，以及使雅博股份有限公司繼續經營之能力可能產生重大疑慮之事件或情況是否存在重大不確定性，作出結論。本會計師若認為該等事件或情況存在重大不確定性，則須於查核報告中提醒個體財務報告使用者注意個體財務報告之相關揭露，或於該等揭露係屬不適當時修正查核意見。本會計師之結論係以截至查核報告日所取得之查核證據為基礎。惟未來事件或情況可能導致雅博股份有限公司不再具有繼續經營之能力。
- 5.評估個體財務報告(包括相關附註)之整體表達、結構及內容，以及個體財務報告是否允當表達相關交易及事件。
- 6.對於採用權益法之被投資公司之財務資訊取得足夠及適切之查核證據，以對個體財務報告表示意見。本會計師負責查核案件之指導、監督及執行，並負責形成雅博股份有限公司之查核意見。

本會計師與治理單位溝通之事項，包括所規劃之查核範圍及時間，以及重大查核發現(包括於查核過程中所辨認之內部控制顯著缺失)。

本會計師亦向治理單位提供本會計師所隸屬事務所受獨立性規範之人員已遵循會計師職業道德規範中有關獨立性之聲明，並與治理單位溝通所有可能被認為會影響會計師獨立性之關係及其他事項(包括相關防護措施)。

本會計師從與治理單位溝通之事項中，決定對雅博股份有限公司民國一〇七年度個體財務報告查核之關鍵查核事項。本會計師於查核報告中敘明該等事項，除非法令不允許公開揭露特定事項，或在極罕見情況下，本會計師決定不於查核報告中溝通特定事項，因可合理預期此溝通所產生之負面影響大於所增進之公眾利益。

安侯建業聯合會計師事務所

寇惠植



會計師：

鄭以頤



證券主管機關：台財證六字第0930106739號
核准簽證文號：金管證審字第1040003949號
民國一〇八年三月二十六日



雅理證券有限公司
營業員持牌

民國一〇七年及一〇八年十二月三十一日

單位：新台幣千元

	107.12.31		106.12.31	
	金額	%	金額	%
資產				
流動資產：				
1100 現金及約當現金(附註六(一)(二十))	\$ 135,661	4	112,627	4
1110 透過損益按公允價值衡量之金融資產－流動(附註六(二)(二十))	138,130	5	-	-
1137 按攤銷後成本衡量之金融資產－流動(附註六(三)(二十))	248,500	9	-	-
1151 應收票據(附註六(四)(十六)(二十))	18,721	1	14,518	1
1170 應收帳款淨額(附註六(四)(十六)(二十))	136,275	5	122,165	5
1181 應收帳款－關係人(附註六(四)(十六)(二十)及七)	193,556	7	138,195	6
1200 其他應收款(附註六(五)(二十))	4,233	-	4,064	-
1210 其他應收款－關係人(附註六(五)(二十)及七)	8,989	-	36,594	2
130X 存貨(附註六(六))	108,509	4	91,490	4
1410 預付款項(附註七)	9,552	-	8,040	-
1470 其他流動資產	500	-	476	-
流動資產合計	<u>1,002,626</u>	<u>35</u>	<u>528,169</u>	<u>22</u>
非流動資產：				
1517 透過其他綜合損益按公允價值衡量之金融資產－非流動(附註六(二十))	2,356	-	-	-
1543 以成本衡量之金融資產－非流動(附註六(二十))	-	-	1,107	-
1550 採用權益法之投資(附註六(七))	1,396,077	49	1,418,028	59
1600 不動產、廠房及設備(附註六(八)及八)	402,594	14	409,482	17
1780 無形資產(附註六(九))	4,462	-	8,583	1
1840 遞延所得稅資產(附註六(十三))	24,754	1	22,622	1
1920 存出保證金	8,255	1	8,259	-
1990 其他非流動資產	758	-	758	-
非流動資產合計	<u>1,839,256</u>	<u>65</u>	<u>1,868,839</u>	<u>78</u>
資產總計	<u>\$ 2,841,882</u>	<u>100</u>	<u>2,397,008</u>	<u>100</u>
負債及權益				
流動負債：				
短期借款(附註六(十)(二十))	2100		2100	
應付票據(附註六(二十))	2150		2150	
應付帳款(附註六(二十))	2170		2170	
應付帳款－關係人(附註六(二十)及七)	2180		2180	
其他應付款(附註六(二十))	2200		2200	
其他應付款－關係人(附註六(二十)及七)	2220		2220	
本期所得稅負債	2230		2230	
其他流動負債(附註七)	2300		2300	
應付公司債－流動(附註六(十一)(二十))	2399		2399	
流動負債合計	<u>815,589</u>	<u>29</u>	<u>493,043</u>	<u>21</u>
應付公司債(附註六(十一)(二十))	2520		2520	
遞延所得稅負債(附註六(十三))	2570		2570	
淨確定福利負債－非流動(附註六(十二))	2640		2640	
非流動負債合計	<u>7,244</u>	<u>-</u>	<u>6,981</u>	<u>-</u>
負債總計	<u>822,834</u>	<u>29</u>	<u>790,751</u>	<u>33</u>
權益(附註六(十一)(十四))：				
股本	1,009,116	36	833,855	35
資本公積	345,635	12	133,571	5
保留盈餘：				
法定盈餘公積	254,269	9	242,443	10
特別盈餘公積	148,402	5	148,402	6
未分配盈餘	425,415	15	395,990	17
保留盈餘小計	828,086	29	786,835	33
其他權益	(163,809)	(6)	(148,004)	(6)
權益總計	<u>2,019,028</u>	<u>71</u>	<u>1,606,257</u>	<u>67</u>
負債及權益總計	<u>\$ 2,841,882</u>	<u>100</u>	<u>2,397,008</u>	<u>100</u>

(請詳閱後附個體財務報告附註)



經理人：李永川



董事長：李永川



會計主管：鄭慧芬

雅博股份有限公司

綜合損益表

民國一〇七年及一〇六年一月一日至十二月三十一日

單位：新台幣千元

	107年度		106年度	
	金額	%	金額	%
4000 營業收入(附註六(十六)(十七)及七)	\$ 1,307,816	100	1,339,347	100
5000 營業成本(附註六(六)(八)(九)(十二)(十八)及七)	838,905	64	884,488	66
營業毛利	468,911	36	454,859	34
5910 減：未實現銷貨損益	(61,982)	(5)	(57,208)	(4)
5920 加：已實現銷貨損益	57,208	4	52,045	3
營業毛利淨額	464,137	35	449,696	33
6000 營業費用(附註六(八)(九)(十二)(十八)及七)：				
6100 推銷費用	118,615	9	110,313	8
6200 管理費用	124,664	9	123,802	9
6300 研究發展費用	111,245	9	118,631	9
營業費用合計	354,524	27	352,746	26
6900 營業淨利	109,613	8	96,950	7
營業外收入及支出(附註六(四)(七)(十一)(十九)及七)：				
7010 其他收入	3,110	-	210	-
7020 其他利益及損失	23,208	2	22,510	2
7050 財務成本	(9,466)	-	(9,230)	(1)
7070 採用權益法認列之子公司、關聯企業及合資損益之份額	3,124	-	16,219	1
營業外收入及支出合計	19,976	2	29,709	2
稅前淨利	129,589	10	126,659	9
7950 所得稅費用(附註六(十三))	21,176	2	8,396	-
本期淨利	108,413	8	118,263	9
8300 其他綜合損益：				
8310 不重分類至損益之項目				
8311 確定福利計畫之再衡量數	(846)	-	(253)	-
8316 透過其他綜合損益按公允價值衡量之權益工具投資未實現評價損益	123	-	-	-
8349 與不重分類之項目相關之所得稅	392	-	42	-
不重分類至損益之項目合計	(331)	-	(211)	-
8360 後續可能重分類至損益之項目				
8361 國外營運機構財務報表換算之兌換差額	(17,054)	(1)	398	-
8399 與可能重分類之項目相關之所得稅	-	-	-	-
後續可能重分類至損益之項目合計	(17,054)	(1)	398	-
8300 本期其他綜合損益	(17,385)	(1)	187	-
本期綜合損益總額	\$ 91,028	7	118,450	9
9750 基本每股盈餘(單位：新台幣元)(附註六(十五))	\$ 1.24		1.42	
9850 稀釋每股盈餘(單位：新台幣元)(附註六(十五))	\$ 1.17		1.34	

(請詳閱後附個體財務報告附註)

董事長：李永川



經理人：李永川



會計主管：鄭慧芬





民國一〇七年及一〇六年十二月三十一日

單位：新台幣千元

	資本公積			保留盈餘			其他權益項目			權益總額
	股本	資本公積	法定盈餘公積	特別盈餘公積	未分配盈餘	合計	國外營運機構財務報表換算之兌換差	透過其他綜合損益按公允價值衡量之金融資產未實現損益	合計	
\$	833,855	133,571	230,193	8,852	496,446	735,491	(148,402)	-	(148,402)	1,554,515
	-	-	-	-	118,263	118,263	-	-	-	118,263
	-	-	-	-	(211)	(211)	398	-	398	187
	-	-	-	-	118,052	118,052	398	-	398	118,450
	-	-	12,250	-	(12,250)	-	-	-	-	-
	-	-	-	139,550	(139,550)	-	-	-	-	-
	-	-	-	-	(66,708)	(66,708)	-	-	-	(66,708)
	833,855	133,571	242,443	148,402	395,990	786,835	(148,004)	-	(148,004)	1,606,257
	-	-	-	-	-	-	-	1,126	1,126	1,126
	833,855	133,571	242,443	148,402	395,990	786,835	(148,004)	1,126	(146,878)	1,607,383
	-	-	-	-	108,413	108,413	-	-	-	108,413
	-	-	-	-	(454)	(454)	(17,054)	123	(16,931)	(17,385)
	-	-	-	-	107,959	107,959	(17,054)	123	(16,931)	91,028
	-	-	11,826	-	(11,826)	-	-	-	-	-
	-	-	-	-	(66,708)	(66,708)	-	-	-	(66,708)
	175,261	212,064	-	-	-	-	-	-	-	387,325
\$	1,009,116	345,635	254,269	148,402	425,415	828,086	(165,058)	1,249	(163,809)	2,019,028

民國一〇六年一月一日餘額

本期淨利
 本期其他綜合損益
 本期綜合損益總額
 盈餘指撥及分配：
 提列法定盈餘公積
 提列特別盈餘公積
 普通股現金股利

民國一〇六年十二月三十一日餘額

追溯適用新準則之調整數
 期初重編後餘額

本期淨利
 本期其他綜合損益
 本期綜合損益總額
 盈餘指撥及分配：
 提列法定盈餘公積
 普通股現金股利
 現金增資

民國一〇七年十二月三十一日餘額

(請詳閱後附個體財務報告附註)



董事長：李永川



經理人：李永川



會計主管：鄭慧芬

雅博股份有限公司
現金流量表

民國一〇七年及一〇六年一月一日至十二月三十一日

單位：新台幣千元

	107年度	106年度
營業活動之現金流量：		
本期稅前淨利	\$ 129,589	126,659
調整項目：		
收益費損項目		
折舊費用	24,538	25,136
攤銷費用	4,311	4,165
預期信用減損/呆帳費用迴轉數	(84)	-
利息費用	9,466	9,230
利息收入	(3,058)	(210)
股利收入	(52)	-
採用權益法認列之子公司、關聯企業及合資利益之份額	(3,124)	(16,219)
處分不動產、廠房及設備(利益)損失	(30)	12
透過損益按公允價值衡量之金融資產評價(利益)損失	(103)	57
處分透過損益按公允價值衡量之金融資產利益	(38)	-
未實現銷貨利益	61,982	57,208
已實現銷貨利益	(57,208)	(52,045)
未實現外幣兌換損失(利益)	2,153	(1,164)
收益費損項目合計	38,753	26,170
與營業活動相關之資產/負債變動數：		
應收票據(增加)減少	(4,203)	5,913
應收帳款增加	(13,642)	(32,518)
應收帳款—關係人增加	(55,482)	(21,332)
其他應收款增加	(54)	(285)
其他應收款—關係人減少(增加)	27,628	(13,730)
存貨(增加)減少	(17,019)	13,909
預付款項(含關係人)(增加)減少	(1,512)	2,879
其他流動資產(增加)減少	(24)	1,683
與營業活動相關之資產之淨變動合計	(64,308)	(43,481)
應付票據減少	(422)	(1,005)
應付帳款增加	10,944	3,980
應付帳款—關係人減少	(5,047)	(14,766)
其他應付款減少	(5,471)	(760)
其他應付款—關係人增加(減少)	5,688	(873)
其他流動負債減少	(345)	(5,543)
淨確定福利負債減少	(583)	(582)
與營業活動相關之負債之淨變動合計	4,764	(19,549)
與營業活動相關之資產及負債之淨變動合計	(59,544)	(63,030)

(請詳閱後附個體財務報告附註)

董事長：李永川



經理人：李永川



會計主管：鄭慧芬



雅博股份有限公司
現金流量表(續)

民國一〇七年及一〇六年一月一日至十二月三十一日

單位：新台幣千元

	107年度	106年度
營運產生之現金流入	\$ 108,798	89,799
收取之利息	2,943	210
支付之利息	(3,938)	(4,058)
支付之所得稅	(14,311)	(35,460)
營業活動之淨現金流入	93,492	50,491
投資活動之現金流量：		
取得按攤銷後成本衡量之金融資產	(248,500)	-
取得透過損益按公允價值衡量之金融資產	(178,000)	-
處分透過損益按公允價值衡量之金融資產	40,011	-
取得以成本衡量之金融資產	-	(1,107)
取得採用權益法之投資	(44,885)	(11,090)
採用權益法之被投資公司清算退回股款	-	1,560
取得不動產、廠房及設備	(17,715)	(8,256)
處分不動產、廠房及設備	95	95
存出保證金減少	4	400
取得無形資產	(190)	(1,995)
收取之股利	48,185	59,647
投資活動之淨現金(流出)流入	(400,995)	39,254
籌資活動之現金流量：		
舉借短期借款	766,601	1,055,219
償還短期借款	(752,368)	(1,097,082)
發放現金股利	(66,708)	(66,708)
現金增資	387,325	-
籌資活動之淨現金流入(流出)	334,850	(108,571)
匯率變動對現金及約當現金之影響	(4,313)	(3,992)
本期現金及約當現金增加(減少)數	23,034	(22,818)
期初現金及約當現金餘額	112,627	135,445
期末現金及約當現金餘額	\$ 135,661	112,627

(請詳閱後附個體財務報告附註)

董事長：李永川



經理人：李永川



會計主管：鄭慧芬



雅博股份有限公司
個體財務報告附註
民國一〇七年度及一〇六年度
(除另有註明者外，所有金額均以新台幣千元為單位)

一、公司沿革

雅博股份有限公司(以下稱「本公司」)於民國七十九年三月奉經濟部核准設立，並於民國八十七年八月三十一日吸收合併雅泰工業股份有限公司。本公司主要業務係從事醫療器材製造、進出口與買賣及代理業務。九十年八月經財政部證券暨期貨管理委員會(現更名為金融監督管理委員會證券期貨局，簡稱證期局)核准本公司股票上櫃，於九十一年一月股票正式掛牌公開買賣。九十三年十月經證期局核准本公司股票轉上市。

二、通過財務報告之日期及程序

本個體財務報告已於民國一〇八年三月二十六日經董事會通過發布。

三、新發布及修訂準則及解釋之適用

(一)已採用金融監督管理委員會認可之新發布及修訂後準則及解釋之影響

本公司自民國一〇七年起全面採用經金融監督管理委員會(以下簡稱金管會)認可並於民國一〇七年生效之國際財務報導準則編製個體財務報告。相關新發布、修正及修訂之準則及解釋彙列如下：

新發布／修正／修訂準則及解釋	國際會計準則理事會發布之生效日
國際財務報導準則第2號之修正「股份基礎給付交易之分類及衡量」	2018年1月1日
國際財務報導準則第4號之修正「於國際財務報導準則第4號『保險合約』下國際財務報導準則第9號『金融工具』之適用」	2018年1月1日
國際財務報導準則第9號「金融工具」	2018年1月1日
國際財務報導準則第15號「客戶合約之收入」	2018年1月1日
國際會計準則第7號之修正「揭露倡議」	2017年1月1日
國際會計準則第12號之修正「未實現損失之遞延所得稅資產之認列」	2017年1月1日
國際會計準則第40號之修正「投資性不動產之轉列」	2018年1月1日
國際財務報導準則2014-2016週期之年度改善：	
國際財務報導準則第12號之修正	2017年1月1日
國際財務報導準則第1號之修正及國際會計準則第28號之修正	2018年1月1日
國際財務報導解釋第22號「外幣交易與預收(付)對價」	2018年1月1日

雅博股份有限公司個體財務報告附註(續)

除下列項目外，適用上述新認可之國際財務報導準則將不致對個體財務報告造成重大變動。造成重大變動者之性質及影響說明如下：

1. 國際財務報導準則第九號「金融工具」

國際財務報導準則第九號「金融工具」(以下稱國際財務報導準則第九號或IFRS 9)取代國際會計準則第三十九號「金融工具：認列與衡量」(以下稱國際會計準則第三十九號或IAS 39)，修正金融工具之分類與衡量、減損及避險會計。

由於採用國際財務報導準則第九號，本公司採用修正後之國際會計準則第一號「財務報表之表達」，該準則規定於綜合損益表將金融資產之減損列報為單行項目，先前本公司係將應收帳款之減損列報於管理費用。此外，本公司採用修正後之國際財務報導準則第七號「金融工具：揭露」揭露民國一〇七年資訊，該等規定通常不適用於比較期資訊。

本公司適用國際財務報導準則第九號導致之會計政策重大變動說明如下：

(1) 金融資產及負債之分類

該準則主要將金融資產分類為按攤銷後成本衡量、透過其他綜合損益按公允價值衡量及透過損益按公允價值衡量三類，國際財務報導準則第九號下金融資產之分類係以持有該金融資產之經營模式及其合約現金流量特性為基礎，並刪除原準則下持有至到期日、放款及應收款及備供出售金融資產之分類。依該準則，混合合約包含之主契約若屬該準則範圍內之金融資產，則不拆分嵌入之衍生工具，而係評估整體混合金融工具之分類。本公司於國際財務報導準則第九號下金融資產之分類、衡量及相關利益及損失之認列之會計政策說明請詳附註四(六)。

採用國際財務報導準則第九號對本公司之金融負債會計政策無重大影響。

(2) 金融資產之減損

該準則以前瞻性之預期信用損失模式取代現行國際會計準則第三十九號已發生減損損失模式，新減損模式適用於按攤銷後成本衡量之金融資產、合約資產及透過其他綜合損益按公允價值衡量之債務工具投資，但不適用於權益工具投資。國際財務報導準則第九號下，信用損失之認列時點早於國際會計準則第三十九號下之認列時點，請詳附註四(六)。

(3) 過渡處理

除下列項目外，通常係追溯適用國際財務報導準則第九號：

- 適用國際財務報導準則第九號所產生之金融資產帳面金額差異數，係認列於民國一〇七年一月一日之其他權益項目，據此，民國一〇六年表達之資訊通常不會反映國際財務報導準則第九號之規定，因此，與民國一〇七年適用國際財務報導準則第九號所揭露之資訊不具可比性。

雅博股份有限公司個體財務報告附註(續)

- 下列事項係以初次適用日存在之事實及情況為基礎評估：
 - 判定金融資產係以何種經營模式持有。
 - 部分非持有供交易之權益工具投資作透過其他綜合損益按公允價值衡量之指定。

(4) 國際財務報導準則第九號初次適用日之金融資產分類

適用國際會計準則第三十九號衡量種類之金融資產轉換至國際財務報導準則第九號衡量種類之金融資產，該金融資產民國一〇七年一月一日之新衡量種類、帳面金額及說明如下（金融負債之衡量種類及帳面金額未改變）：

	IAS39		IFRS9	
	衡量種類	帳面金額	衡量種類	帳面金額
金融資產				
現金及約當現金	放款及應收款	112,627	攤銷後成本	112,627
權益工具投資	以成本衡量之金融資產 (註1)	1,107	透過其他綜合損益按公允價值衡量	2,233
應收款項淨額	放款及應收款(註2)	315,536	攤銷後成本	315,536
其他金融資產 (存出保證金)	放款及應收款	8,259	攤銷後成本	8,259

註1：該等權益工具代表本公司意圖長期持有策略之投資，按照國際財務報導準則第九號之規定，本公司於初始適用日指定該投資分類為透過其他綜合損益按公允價值衡量，因此，民國一〇七年一月一日該等資產之帳面金額增加1,126千元，且其他權益項目亦增加1,126千元。

註2：適用國際會計準則第三十九號時，應收票據、應收帳款及其他應收帳款係分類為放款及應收款，現行則分類為按攤銷後成本衡量之金融資產。

民國一〇七年一月一日金融資產帳面金額自國際會計準則第三十九號之調節至國際財務報導準則第九號之調節表如下：

	106.12.31 IAS 39 帳面金額	重分類	再衡量	107.1.1 IFRS 9 帳面金額	107.1.1 其他權益 調整數
透過其他綜合損益按公允價值衡量之金融資產					
以成本衡量IAS 39期初數	\$ 1,107	(1,107)	-		-
加項－權益工具投資：					
自以成本衡量轉入	\$ -	1,107	1,126		1,126
合 計	\$ 1,107	-	1,126	2,233	1,126

雅博股份有限公司個體財務報告附註(續)

(二)尚未採用金管會認可之國際財務報導準則之影響

依據金管會一〇七年七月十七日金管證審字第1070324857號令，公開發行以上公司應自民國一〇八年全面採用經金管會認可並於民國一〇八年生效之國際財務報導準則。相關新發布、修正及修訂之準則及解釋彙列如下：

新發布／修正／修訂準則及解釋	國際會計準則理事會發布之生效日
國際財務報導準則第16號「租賃」	2019年1月1日
國際財務報導解釋第23號「所得稅務處理之不確定性」	2019年1月1日
國際財務報導準則第9號之修正「具有負補償之提前還款特性」	2019年1月1日
國際會計準則第19號之修正「計畫修正、縮減或清償」	2019年1月1日
國際會計準則第28號之修正「對關聯企業及合資之長期權益」	2019年1月1日
國際財務報導準則2015-2017週期之年度改善	2019年1月1日

除下列項目外，適用上述新認可之國際財務報導準則將不致對個體財務報告造成重大變動。造成重大變動者之性質及影響說明如下：

1. 國際財務報導準則第十六號「租賃」

該準則將取代現行國際會計準則第十七號「租賃」、國際財務報導解釋第四號「決定一項安排是否包含租賃」、解釋公告第十五號「營業租賃：誘因」及解釋公告第二十七號「評估涉及租賃之法律形式之交易實質」。

新準則針對承租人採用單一會計處理模式將租賃交易認列於資產負債表，並以使用權資產表達其使用標的資產之權利，以租賃負債表達支付租賃給付之義務。此外，該等租賃相關之費用將以折舊及利息取代現行營業租賃下以直線基礎認列租金之方式表達。另對於短期租賃及低價值標的資產租賃提供認列豁免規定。出租人之會計處理則維持與現行準則類似，亦即，出租人仍應將租賃分類為營業租賃或融資租賃。

(1) 判斷合約是否包含租賃

於過渡至新準則時，本公司得選擇：

- 針對所有合約適用新準則規定之租賃定義；或
- 採用實務權宜作法而不重新評估合約是否為或包含租賃。

本公司預計於過渡時採用實務權宜作法豁免租賃定義之重評估，亦即，本公司係將民國一〇八年一月一日前所簽訂之所有合約適用現行規定之租賃定義。

雅博股份有限公司個體財務報告附註(續)

(2) 過渡處理

本公司為承租人之合約，得就所有合約選擇：

- 完全追溯；或
- 修正式追溯及一個或多個實務權宜作法

本公司預計採用修正式追溯過渡至新準則，於採用修正式追溯時，現行準則分類為營業租賃之合約得以個別合約為基礎，於過渡時選擇是否採用一個或多個實務權宜作法。本公司評估將採用以下實務權宜作法：

- 針對具有類似特性之租賃組合採用單一折現率；
- 針對租賃期間於初次適用日後12個月內結束之租賃，適用豁免而不認列使用權資產及租賃負債；
- 不將原始直接成本計入初次適用日之使用權資產衡量中；
- 於租賃合約包含租賃延長或終止選擇權下，決定租賃期間時，採用後見之明。

(3) 截至目前為止，本公司評估適用新準則最重大的影響係針對現行以營業租賃承租辦公處所認列使用權資產及租賃負債，預估上述差異可能使民國一〇八年一月一日使用權資產及租賃負債同時等額增加494千元；而對於現行以融資租賃處理之合約則無重大影響。

(三) 金管會尚未認可之新發布及修訂準則及解釋

下表彙列國際會計準則理事會（以下簡稱理事會）已發布及修訂但尚未經金管會認可之準則及解釋。

新發布／修正／修訂準則及解釋	理事會發布之生效日
國際財務報導準則第3號之修正「業務之定義」	2020年1月1日
國際財務報導準則第10號及國際會計準則第28號之修正「投資者與其關聯企業或合資間之資產出售或投入」	尚待理事會決定
國際財務報導準則第17號「保險合約」	2021年1月1日
國際會計準則第1號及國際會計準則第8號之修正「重大性之定義」	2020年1月1日

對本公司可能攸關者如下：

發布日	新發布或修訂準則	主要修訂內容
2018.10.31	國際會計準則第1號及國際會計準則第8號之修正「重大性之定義」	闡明重大性之定義，及如何應用於現有準則中提及重大性之指引。另改善與重大性定義相關之解釋，亦確保所有準則之重大性定義皆一致。

本公司現正持續評估上述準則及解釋對本公司財務狀況與經營結果之影響，相關影響待評估完成時予以揭露。

雅博股份有限公司個體財務報告附註(續)

四、重大會計政策之彙總說明

本個體財務報告所採用之重大會計政策彙總說明如下。下列會計政策已一致適用於本個體財務報告之所有表達期間。

(一) 遵循聲明

本個體財務報告係依照「證券發行人財務報告編製準則」編製。

(二) 編製基礎

1. 衡量基礎

除下列資產負債表之重要項目外，本個體財務報告係依歷史成本為基礎編製：

- (1) 依公允價值衡量之透過損益按公允價值衡量金融資產；
- (2) 依公允價值衡量之透過其他綜合損益按公允價值衡量金融資產；及
- (3) 淨確定福利負債，係依退休基金資產之公允價值減除確定福利義務現值及附註四(十五)所述之上限影響數衡量。

2. 功能性貨幣及表達貨幣

本公司係以營運所處主要經濟環境之貨幣為其功能性貨幣。本個體財務報告係以本公司之功能性貨幣，新台幣表達。所有以新台幣表達之財務資訊均以新台幣千元為單位。

(三) 外幣

1. 外幣交易

外幣交易依交易日之匯率換算為功能性貨幣。報導期間結束日(以下稱報導日)之外幣貨幣性項目依當日之匯率換算為功能性貨幣，其兌換損益係指期初以功能性貨幣計價之攤銷後成本，調整當期之有效利息及付款後之金額，與依外幣計價之攤銷後成本按報導日匯率換算金額間之差異。

以公允價值衡量之外幣非貨幣性項目依衡量公允價值當日之匯率重新換算為功能性貨幣，以歷史成本衡量之外幣非貨幣性項目則依交易日之匯率換算。

除非貨幣性之透過其他綜合損益按公允價值(備供出售)權益工具、指定為國外營運機構淨投資避險之金融負債或合格之現金流量避險，換算所產生之外幣兌換差異認列於其他綜合損益外，其餘係認列為損益。

2. 國外營運機構

國外營運機構之資產及負債，包括收購時產生之商譽及公允價值調整，係依報導日之匯率換算為新台幣；收益及費損項目係依當期平均匯率換算為新台幣，所產生之兌換差額均認列為其他綜合損益。

雅博股份有限公司個體財務報告附註(續)

當處分國外營運機構致喪失控制、共同控制或重大影響時，與該國外營運機構相關之累計兌換差額係全數重分類為損益。部分處分含有國外營運機構之子公司時，相關累計兌換差額係按比例重新歸屬至非控制權益。部分處分含有國外營運機構之關聯企業或合資之投資時，相關累計兌換差額則按比例重分類至損益。

對國外營運機構之貨幣性應收或應付項目，若尚無清償計畫且不可能於可預見之未來予以清償時，其所產生之外幣兌換損益視為對該國外營運機構淨投資之一部分而認列為其他綜合損益。

(四)資產與負債區分流動與非流動之分類標準

符合下列條件之一之資產列為流動資產，非屬流動資產之所有其他資產則列為非流動資產：

- 1.預期於其正常營業週期中實現該資產，或意圖將其出售或消耗；
- 2.主要為交易目的而持有該資產；
- 3.預期於報導期間後十二個月內實現該資產；或
- 4.該資產為現金或約當現金，但於報導期間後至少十二個月將該資產交換或用以清償負債受到其他限制者除外。

符合下列條件之一之負債列為流動負債，非屬流動負債之所有其他負債則列為非流動負債：

- 1.預期將於正常營業週期中清償該負債；
- 2.主要為交易目的而持有該負債；
- 3.預期將於報導期間後十二個月內到期清償該負債；或
- 4.未具無條件將清償期限遞延至報導期間後至少十二個月之權利之負債。負債之條款，可能依交易對方之選擇，以發行權益工具而導致其清償者，並不影響其分類。

(五)現金及約當現金

現金包括庫存現金及活期存款。約當現金係指可隨時轉換成定額現金且價值變動風險甚小之短期並具高度流動性之投資。

(六)金融工具

1.金融資產(民國一〇七年一月一日(含)以後適用)

本公司之金融資產分類為：按攤銷後成本衡量之金融資產、透過其他綜合損益按公允價值衡量之金融資產及透過損益按公允價值衡量之金融資產。

本公司僅於改變管理金融資產之經營模式時，始依規定重分類所有受影響之金融資產。

雅博股份有限公司個體財務報告附註(續)

(1)按攤銷後成本衡量之金融資產

金融資產同時符合下列條件，且未指定為透過損益按公允價值衡量時，係按攤銷後成本衡量：

- 係在以收取合約現金流量為目的之經營模式下持有該金融資產。
- 該金融資產之合約條款產生特定日期之現金流量，完全為支付本金及流通在外本金金額之利息。

原始認列時係按公允價值加計直接可歸屬之交易成本衡量；後續採有效利率法以攤銷後成本減除減損損失衡量。利息收入、外幣兌換損益及減損損失係認列於損益。除列時，將利益或損失列入損益。

(2)透過其他綜合損益按公允價值衡量之金融資產

債務工具投資同時符合下列條件，且未指定為透過損益按公允價值衡量時，係透過其他綜合損益按公允價值衡量：

- 係在以收取合約現金流量及出售為目的之經營模式下持有該金融資產。
- 該金融資產之合約條款產生特定日期之現金流量，完全為支付本金及流通在外本金金額之利息。

本公司於原始認列時，可作一不可撤銷之選擇，將非持有供交易之權益工具投資後續公允價值變動列報於其他綜合損益。前述選擇係按逐項工具基礎所作成。

原始認列時係按公允價值加計直接可歸屬之交易成本衡量；後續按公允價值衡量，除債務工具投資之外幣兌換損益、按有效利息法計算之利息收入及減損損失及權益工具投資之股利收入(除非明顯代表部分投資成本之回收)認列於損益外，其餘帳面金額之變動係認列為其他綜合損益，並累積於權益項下之透過其他綜合損益按公允價值衡量之金融資產未實現損益。於除列時，屬債務工具投資者，將權益項下之利益或損失累計金額重分類至損益；屬權益工具投資者，則將權益項下之利益或損失累計金額重分類至保留盈餘，不重分類至損益。依交易慣例購買或出售金融資產時，採用交易日會計處理。

權益投資之股利收入於本公司有權利收取股利之日認列(通常係除息日)。

(3)透過損益按公允價值衡量之金融資產

非屬上述按攤銷後成本衡量或透過其他綜合損益按公允價值衡量之金融資產，係透過損益按公允價值衡量，包括衍生性金融資產。原始認列時係按公允價值衡量，交易成本於發生時認列為損益；後續按公允價值衡量，再衡量產生之利益或損失(包含相關股利收入及利息收入)認列為損益。

雅博股份有限公司個體財務報告附註(續)

(4) 金融資產減損

本公司針對按攤銷後成本衡量之金融資產(包括現金及約當現金、按攤銷後成本衡量之金融資產、應收票據及應收帳款、其他應收款、存出保證金及其他金融資產等)、透過其他綜合損益按公允價值衡量之應收帳款及合約資產之預期信用損失認列備抵損失。

下列金融資產係按十二個月預期信用損失金額衡量備抵損失，其餘係按存續期間預期信用損失金額衡量：

- 判定債務證券於報導日之信用風險低；及
- 其他債務證券及銀行存款之信用風險(即金融工具之預期存續期間發生違約之風險)自原始認列後未顯著增加。

應收帳款及合約資產之備抵損失係按存續期間預期信用損失金額衡量。

存續期間預期信用損失係指金融工具預期存續期間所有可能違約事項產生之預期信用損失。

十二個月預期信用損失係指金融工具於報導日後十二個月內可能違約事項所產生之預期信用損失(或較短期間，若金融工具之預期存續期間短於十二個月時)。

衡量預期信用損失之最長期間為本公司暴露於信用風險之最長合約期間。

於判定自原始認列後信用風險是否已顯著增加時，本公司考量合理且可佐證之資訊(無需過度成本或投入即可取得)，包括質性及量化資訊，及根據本公司之歷史經驗、信用評估及前瞻性資訊所作之分析。

若金融工具之信用風險評等相當於全球所定義之「投資等級」(為標準普爾之投資等級BBB-、穆迪之投資等級Baa3或中華信評之投資等級twA，或高於該等級者)，本公司視為該債務證券之信用風險低。

若合約款項逾期超過六十天，本公司假設金融資產之信用風險已顯著增加。

若合約款項逾期超過三百六十五天，或借款人不太可能履行其信用義務支付全額款項予本公司時，本公司視為該金融資產發生違約。

預期信用損失為金融工具預期存續期間信用損失之機率加權估計值。信用損失係按所有現金短收之現值衡量，亦即本公司依據合約可收取之現金流量與本公司預期收取之現金流量之差額。預期信用損失係按金融資產之有效利率折現。

雅博股份有限公司個體財務報告附註(續)

於每一報導日本公司評估按攤銷後成本衡量金融資產及透過其他綜合損益按公允價值衡量之債務證券是否有信用減損。對金融資產之估計未來現金流量具有不利影響之一項或多項事項已發生時，該金融資產已信用減損。金融資產已信用減損之證據包括有關下列事項之可觀察資料：

- 借款人或發行人之重大財務困難；
- 違約，諸如延滯或逾期超過三百六十五天；
- 因與借款人之財務困難相關之經濟或合約理由，本公司給予借款人原本不會考量之讓步；
- 借款人很有可能會聲請破產或進行其他財務重整；或
- 由於財務困難而使該金融資產之活絡市場消失。

按攤銷後成本衡量之金融資產之備抵損失係自資產之帳面金額中扣除。透過其他綜合損益按公允價值衡量債務工具投資之備抵損失係認列於其他綜合損益(而不減少資產之帳面金額)，備抵損失之提列或迴轉金額係認列於損益中。

當本公司對回收金融資產整體或部分無法合理預期時，係直接減少其金融資產總帳面金額。通常係指本公司判定債務人之資產或收益來源不能產生足夠之現金流量以償還沖銷之金額，然而，已沖銷之金融資產仍可強制執行，以符合本公司回收逾期金額之程序。

(5) 金融資產之除列

本公司僅於對來自該資產現金流量之合約權利終止，或已移轉金融資產且該資產所有權幾乎所有之風險及報酬已移轉予其他企業時，始將金融資產除列。

除列單一債務工具投資之整體時，其帳面金額與已收取或可收取對價總額加計認列於其他綜合損益並累計於「其他權益－透過其他綜合損益按公允價值衡量之金融資產未實現(損)益」之金額間之差額係認列為損益，並列報於營業外收入及支出項下。

當非除列單一債務工具投資之整體時，本公司以移轉日各部分之相對公允價值為基礎，將該金融資產之原帳面金額分攤至因持續參與而持續認列之部分及除列之部分。分攤予除列部分之帳面金額與因除列部分所收取之對價加計已認列於其他綜合損益之任何累計利益或損失中分攤予除列部分之總和間之差額係認列為損益，並列報於營業外收入及支出項下。已認列於其他綜合損益之累計利益或損失，係依其相對公允價值分攤予持續認列部分與除列部分。

雅博股份有限公司個體財務報告附註(續)

2. 金融資產 (民國一〇七年一月一日以前適用)

本公司之金融資產分類為：透過損益按公允價值衡量之金融資產、放款及應收款及備供出售金融資產。

(1) 透過損益按公允價值衡量之金融資產

此類金融資產係指持有供交易或指定為透過損益按公允價值衡量之金融資產。

持有供交易之金融資產係因其取得或發生之主要目的為短期內出售或再買回。此類金融資產於原始認列時係按公允價值衡量，交易成本於發生時認列為損益；後續評價按公允價值衡量，再衡量產生之利益或損失（包含相關股利收入及利息收入）認列為損益。依交易慣例購買或出售金融資產時，採用交易日會計處理。

(2) 放款及應收款

放款及應收款係無活絡市場公開報價，且具固定或可決定付款金額之金融資產，包括應收款項及其他應收款。原始認列時按公允價值加計直接可歸屬之交易成本衡量，後續評價採有效利率法以攤銷後成本減除減損損失衡量，惟短期應收款項之利息認列不具重大性之情況除外。依交易慣例購買或出售金融資產時，採用交易日會計處理。

利息收入係列報於營業外收入及支出項下。

(3) 備供出售金融資產

此類金融資產係指定為備供出售或非屬其他類別之非衍生金融資產。原始認列時係按公允價值加計直接可歸屬之交易成本衡量；後續按公允價值衡量，除減損損失、按有效利率法計算之利息收入、股利收入及貨幣性金融資產外幣兌換損益認列於損益外，其餘帳面金額之變動係認列為其他綜合損益，並累積於權益項下之備供出售金融資產未實現損益。於除列時，將權益項下之利益或損失累計金額重分類至損益，並列報於營業外收入及支出項下。依交易慣例購買或出售金融資產時，採用交易日會計處理。

此類金融資產若屬「無活絡市場公開報價且公允價值無法可靠衡量」之權益投資，則以成本減除減損損失後之金額衡量，並列報於「以成本衡量之金融資產」。

權益投資之股利收入於本公司有權利收取股利之日認列(通常係除息日)，並列報於營業外收入項下。

雅博股份有限公司個體財務報告附註(續)

(4) 金融資產減損

非透過損益按公允價值衡量之金融資產，於每一報導日評估減損。當有客觀證據顯示，因金融資產原始認列後發生之單一或多項事件，致使該資產之估計未來現金流量受損失者，該金融資產即已發生減損。

金融資產減損之客觀證據包括發行人或債務人之重大財務困難、違約（如利息或本金支付之延滯或不償付）、債務人將進入破產或其他財務重整之可能性大增，及由於財務困難而使該金融資產之活絡市場消失等。

針對應收帳款個別評估未有減損後，另再以組合基礎評估減損。應收款組合之客觀減損證據可能包含本公司過去收款經驗、該組合超過平均授信期間之延遲付款增加情況，以及與應收款拖欠有關之全國性或區域性經濟情勢變化。

以攤銷後成本衡量之金融資產，認列之減損損失金額係該資產之帳面金額與估計未來現金流量按該金融資產原始有效利率折現之現值間之差額。

以成本衡量之金融資產，認列之減損損失金額係該資產之帳面金額與估計未來現金流量按該金融資產之相似資產市場報酬率折現之現值間之差額。該減損損失於後續期間不得迴轉。

所有金融資產之減損損失係直接自金融資產之帳面金額中扣除，惟應收帳款係藉由備抵帳戶調降其帳面金額。當判斷應收帳款無法收回時，係沖銷備抵帳戶。原先已沖銷而後續收回之款項則貸記備抵帳戶。備抵帳戶帳面金額之變動認列於損益。

當金融資產以攤銷後成本衡量時，若後續期間減損損失金額減少，且該減少客觀地連結至認列減損後發生之事項，則先前認列之減損損失予以迴轉認列於損益，惟該投資於減損迴轉日之帳面金額不得大於若未認列減損情況下應有之攤銷後成本。

備供出售權益工具原先認列於損益之減損損失不得迴轉並認列為損益。任何認列減損損失後之公允價值回升金額係認列於其他綜合損益，並累積於其他權益項目之項下。備供出售債務工具之公允價值回升金額若能客觀地連結至減損損失認列於損益後發生之事項，則予以迴轉並認列為損益。

應收帳款之呆帳損失列報於推銷費用。應收帳款以外金融資產之減損損失及回升係列報於營業外收入及支出項下之其他利益及損失。

(5) 金融資產之除列

本公司僅於對來自該資產現金流量之合約權利終止，或已移轉金融資產且該資產所有權幾乎所有之風險及報酬已移轉予其他企業時，始將金融資產除列。

除列單一金融資產之整體時，其帳面金額與已收取或可收取對價總額之差額係認列為損益。

雅博股份有限公司個體財務報告附註(續)

3.金融負債及權益工具

(1)負債或權益之分類

本公司發行之債務及權益工具係依據合約協議之實質與金融負債及權益工具之定義分類為金融負債或權益。

權益工具係指表彰本公司於資產減除其所有負債後剩餘權益之任何合約。本公司發行之權益工具係以取得之價款扣除直接發行成本後之金額認列。

本公司所發行之複合金融工具係持有人擁有選擇權可轉換為股本之轉換公司，其發行股份之數量並不會隨其公允價值變動而有所不同。

複合金融工具負債組成部分，其原始認列金額係以不包括權益轉換權之類似負債之公允價值衡量。權益組成部分之原始認列金額則以整體複合金融工具公允價值與負債組成部分公允價值二者間之差額衡量。任何直接可歸屬之交易成本依原始負債及權益之帳面金額比例，分攤至負債及權益組成部分。

原始認列後，複合金融工具之負債組成部分係採有效利率法以攤銷後成本衡量。複合金融工具之權益組成部分，原始認列後無須重新衡量。

與金融負債相關之利息及損失或利益係認列為損益，並列報於營業外收入及支出項下之財務成本及其他利益及損失。

金融負債於轉換時重分類為權益，其轉換不產生損益。

(2)透過損益按公允價值衡量之金融負債

此類金融負債係指持有供交易或指定為透過損益按公允價值衡量之金融負債。

持有供交易之金融負債係因其取得或發生之主要目的為短期內出售或再買回。此類金融負債於原始認列時係按公允價值衡量，交易成本於發生時認列為損益；後續評價按公允價值衡量，再衡量產生之利益或損失(包含相關利息支出)認列為損益。

(3)其他金融負債

金融負債非屬持有供交易且未指定為透過損益按公允價值衡量者(包括長短期借款、應付帳款及其他應付款)，原始認列時係按公允價值加計直接可歸屬之交易成本衡量；後續評價採有效利率法以攤銷後成本衡量。未資本化為資產成本之利息費用係認列於損益。

(4)金融負債之除列

本公司係於合約義務已履行、取消或到期時，除列金融負債。

除列金融負債時，其帳面金額與所支付或應支付對價總額(包含任何所移轉之非現金資產或承擔之負債)間之差額認列為損益。

雅博股份有限公司個體財務報告附註(續)

(5)金融資產及負債之互抵

金融資產及金融負債僅於本公司有法定權利進行互抵及有意圖以淨額交割或同時變現資產及清償負債時，方予以互抵並以淨額表達於資產負債表。

(七)存 貨

存貨係以成本與淨變現價值孰低衡量。成本包括使其達可供使用的地點及狀態所發生之取得、產製或加工成本及其他成本，並採加權平均計算。製成品及在製品存貨之成本包括依適當比例按正常產能分攤之製造費用。

淨變現價值係指正常營業下之估計售價減除估計完工尚需投入之估計成本及完成出售所需之估計成本後之餘額。

(八)投資關聯企業

關聯企業係指本公司對其財務及營運政策具有重大影響，但非控制或聯合控制者。

本公司對於關聯企業之權益採用權益法處理。權益法下，原始取得時係依成本認列，投資成本包含交易之成本。投資關聯企業之帳面金額包括原始投資時所辨認之商譽，減除任何累計減損損失。

個體財務報告包括自具有重大影響之日起至喪失重大影響之日止，於進行與本公司會計政策一致性之調整後，本公司依權益比例認列各該投資關聯企業之損益及其他綜合損益之金額。當關聯企業發生非損益及其他綜合損益之權益變動且不影響本公司對其之持股比例時，本公司將所有權益變動按持股比例認列為資本公積。

本公司與關聯企業間之交易所產生之未實現利益，已在本公司對該被投資公司之權益範圍內予以消除。未實現損失之消除方法與未實現利益相同，但僅限於未有減損證據之情況下所產生。

當本公司依比例應認列關聯企業之損失份額等於或超過其在關聯企業之權益時，即停止認列其損失，而僅於發生法定義務、推定義務或已代該被投資公司支付款項之範圍內，認列額外之損失及相關負債。

(九)投資子公司

於編製個體財務報告時，本公司對具控制力之被投資公司係採權益法評價。在權益法下，個體財務報告當期損益及其他綜合損益與合併基礎編製之財務報告中當期損益及其他綜合損益歸屬於母公司業主之分攤數相同，且個體財務報告業主權益與合併基礎編製之財務報告中歸屬於母公司業主之權益相同。

本公司對子公司所有權權益之變動，未導致喪失控制者，作為與業主間之權益交易處理。

雅博股份有限公司個體財務報告附註(續)

(十)聯合協議

聯合協議係兩方以上具有聯合控制之協議。聯合協議包括聯合營運及合資，並具有下列特性：(a)參與協議者皆受合約協議所約束；(b)合約協議賦予協議者中，至少兩方對該協議具有聯合控制。國際財務報導準則第十一號「聯合協議」將聯合控制定義為合約上同意分享對一協議之控制，其僅於與攸關活動（即對該協議之報酬有重大影響之活動）有關之決策必須取得分享控制之各方一致同意時方始存在。

合資係一項聯合協議，據此對該協議具有聯合控制之各方（即合資者）對於該協議之淨資產具有權利。合資者應將其合資權益認列為一項投資，並依IAS28之規定採用權益法處理該投資，除非企業依該準則之規定豁免適用權益法。

本公司於評估聯合協議之分類時，考量了該協議之架構、單獨載具之法律形式、合約協議之條款及其他事實與情況。

(十一)不動產、廠房及設備

1.認列與衡量

不動產、廠房及設備之認列及衡量係採成本模式，依成本減除累計折舊及累計減損後之金額衡量。成本包含可直接歸屬於取得資產之支出。

當不動產、廠房及設備包含不同組成部分，且相對於該項目之總成本若屬重大而採用不同之折舊率或折舊方法較為合宜時，則視為不動產、廠房及設備之單獨項目(主要組成部分)處理。

不動產、廠房及設備之處分損益，係由不動產、廠房及設備之帳面金額與處分價款之差額決定，並以淨額認列於損益項下之「其他利益及損失」。

2.後續成本

若不動產、廠房及設備項目後續支出所預期產生之未來經濟效益很有可能流入本公司，且其金額能可靠衡量，則該支出認列為該項目帳面金額之一部分，被重置部分之帳面金額則予以除列。不動產、廠房及設備之日常維修成本於發生時認列為損益。

3.折 舊

折舊係依資產成本減除殘值後按估計耐用年限採直線法計算，並依資產之各別重大組成部分評估，若一組成部分之耐用年限不同於資產之其他部分，則此組成部分應單獨提列折舊。折舊之提列認列為損益。

土地無須提列折舊。

當期及比較期間之估計耐用年限如下：

- (1)房屋及建築 5~50年
- (2)機器設備 3~10年
- (3)運輸設備 5年
- (4)辦公及其他設備 2~10年

雅博股份有限公司個體財務報告附註(續)

本公司至少於每一年度報導日檢視折舊方法、耐用年限及殘值，若預期值與先前之估計不同時，於必要時適當調整，該變動按會計估計變動規定處理。

(十二)無形資產

1.其他無形資產

本公司取得其他無形資產係以成本減除累計攤銷與累計減損衡量之。

2.後續支出

後續支出僅於可增加相關特定資產的未來經濟效益時，方可將其資本化。

3.攤銷

攤銷時係以資產成本減除殘值後金額為可攤銷金額。

電腦軟體自達可供使用狀態起，依3~5年估計耐用年限採直線法攤銷，攤銷數認列於損益：

本公司至少於每一年度報導日檢視無形資產之殘值、攤銷期間及攤銷方法，若有變動，視為會計估計變動。

(十三)非金融資產減損

針對存貨及遞延所得稅資產以外之非金融資產，本公司於每一報導日評估是否發生減損，並就有減損跡象之資產估計其可回收金額。若無法估計個別資產之可回收金額，則本公司估計該項資產所屬現金產生單位之可回收金額以評估減損。

可回收金額為個別資產或現金產生單位之公允價值減出售成本與其使用價值孰高者。個別資產或現金產生單位之可回收金額若低於帳面金額，則將該個別資產或現金產生單位之帳面金額調整減少至可回收金額，並認列減損損失。減損損失係立即認列於當期損益。

本公司於每一報導日重新評估是否有跡象顯示，商譽以外之非金融資產於以前年度所認列之減損損失可能已不存在或減少。若用以決定可回收金額之估計有任何改變，則迴轉減損損失，以增加個別資產或現金產生單位之帳面金額至其可回收金額，惟不超過若以前年度該個別資產或現金產生單位未認列減損損失之情況下，減除應提列折舊或攤銷後之帳面金額。

(十四)收入之認列

1.客戶合約之收入(民國一〇七年一月一日(含)以後適用)

收入係按移轉商品或勞務而預期有權取得之對價衡量。本公司係於對商品或勞務之控制移轉予客戶而滿足履約義務時認列收入。

本公司製造醫療器材產品於市場銷售。本公司係於對產品之控制移轉時認列收入。該產品之控制移轉係指產品已交付給客戶，客戶能完全裁決產品之銷售通路及價格，且已無會影響客戶接受該產品之未履行義務。交付係發生於產品運送至特定地點，其陳舊過時及損失風險已移轉予客戶，及客戶已依據銷售合約接受產品，驗收條款已失效，或本公司有客觀證據認為已滿足所有驗收條件時。

雅博股份有限公司個體財務報告附註(續)

本公司於交付商品時認列應收帳款，因本公司在該時點具無條件收取對價之權利。

2.收入認列(民國一〇七年一月一日以前適用)

正常活動中銷售商品所產生之收入，係考量退回、商業折扣及數量折扣後，按已收或應收對價之公允價值衡量。收入係俟具說服力之證據存在(通常為已簽訂銷售協議)、所有權之重大風險及報酬已移轉予買方、價款很有可能收回、相關成本與可能之商品退回能可靠估計、不持續參與商品之管理及收入金額能可靠衡量時加以認列。若折扣很有可能發生且金額能可靠衡量時，則於銷售認列時予以認列作為收入之減項。

風險及報酬移轉之時點係視銷售合約個別條款而定。外銷交易主要採起運點交貨，風險及報酬係於港口將貨品運裝上船時移轉予買方；對於內銷交易，風險及報酬則通常於商品送達客戶倉庫驗收時移轉。

(十五)員工福利

1.確定提撥計畫

確定提撥退休金計畫之提撥義務係於員工提供勞務期間內認列為損益項下之員工福利費用。

2.確定福利計畫

非屬確定提撥計畫之退職福利計畫為確定福利計畫。本公司在確定福利退休金計畫下之淨義務係分別針對各項福利計畫以員工當期或過去服務所賺得之未來福利金額折算為現值計算。任何未認列之前期服務成本及各項計畫資產的公允價值均予以減除。折現率係以到期日與本公司淨義務期限接近，且計價幣別與預期支付福利金相同之政府公債之市場殖利率於財務報導日之利率為主。

企業淨義務每年由合格精算師以預計單位福利法精算。當計算結果對本公司有利時，認列資產係以任何未認列之前期服務成本，及未來得以從該計畫退還之資金或減少未來對該計畫之提撥等方式所可獲得經濟效益現值之總額為限。計算經濟效益現值時應考量任何適用於本公司任何計畫之最低資金提撥需求。一項效益若能在計畫期間內或計畫負債清償時實現，對本公司而言，即具有經濟效益。

當計畫內容之福利改善，因員工過去服務使福利增加之部分以直線法於福利之平均既得期間認列為損益。如福利立即既得，相關費用立即認列為損益。

淨確定福利負債(資產)之再衡量數包含(1)精算損益；(2)計畫資產報酬，但不包括包含於淨確定福利負債(資產)淨利息之金額；及(3)資產上限影響數之任何變動，但不包括包含於淨確定福利負債(資產)淨利息之金額。淨確定福利負債(資產)再衡量數認列於其他綜合損益項目下。本公司將確定福利計畫之再衡量數認列於保留盈餘-其他權益。

本公司將確定福利計畫之再衡量數認列於其他綜合損益並結轉至保留盈餘。

雅博股份有限公司個體財務報告附註(續)

本公司於縮減或清償發生時，認列確定福利計畫之縮減或清償損益。縮減或清償損益包括任何計畫資產公允價值之變動、確定福利義務現值之變動。

3.短期員工福利

短期員工福利義務係以未折現之基礎衡量，且於提供相關服務時認列為費用。

(十六)所得稅

所得稅費用包括當期及遞延所得稅。直接認列於權益或其他綜合損益之項目相關者外，當期所得稅及遞延所得稅應認列於損益。

當期所得稅包括當年度課稅所得按報導日之法定稅率或實質性立法稅率計算之預計應付所得稅或應收退稅款，及任何對以前年度應付所得稅的調整。

遞延所得稅係就資產及負債於財務報導目的之帳面金額與其課稅基礎之暫時性差異予以衡量認列。下列情況產生之暫時性差異不予認列遞延所得稅：

- 1.非屬企業合併之交易原始認列之資產或負債，且於交易當時不影響會計利潤及課稅所得（損失）者。
- 2.因投資子公司所產生，且很有可能於可預見之未來不會迴轉者。

遞延所得稅係以預期資產實現或負債清償當期之稅率衡量，並以報導日之法定稅率或實質性立法稅率為基礎。

本公司僅於同時符合下列條件時，始將遞延所得稅資產及遞延所得稅負債互抵：

- 1.有法定執行權將當期所得稅資產及當期所得稅負債互抵；且
- 2.遞延所得稅資產及遞延所得稅負債與下列由同一稅捐機關課徵所得稅之納稅主體之一有關；
 - (1)同一納稅主體；或
 - (2)不同納稅主體，惟各主體意圖在重大金額之遞延所得稅資產預期回收及遞延所得稅負債預期清償之每一未來期間，將當期所得稅負債及資產以淨額基礎清償，或同時實現資產及清償負債。

對於未使用之課稅損失及未使用所得稅抵減遞轉後期，與可減除暫時性差異，在很有可能未來課稅所得可供使用之範圍內，認列為遞延所得稅資產。並於每一報導日予以重評估，就相關所得稅利益非屬很有可能實現之範圍內予以調減。

(十七)每股盈餘

本公司列示歸屬於本公司普通股權益持有人之基本及稀釋每股盈餘。本公司基本每股盈餘係以歸屬於本公司普通股權益持有人之損益，除以當期加權平均流通在外普通股股數計算之。稀釋每股盈餘則係將歸屬於本公司普通股權益持有人之損益及加權平均流通在外普通股股數，分別調整所有潛在稀釋普通股之影響後計算之。本公司之潛在稀釋普通股包括可轉換公司債及員工酬勞。

(十八)部門資訊

本公司已於合併財務報告揭露部門資訊，因此個體財務報告不揭露部門資訊。

雅博股份有限公司個體財務報告附註(續)

五、重大會計判斷、估計及假設不確定性之主要來源

管理階層依「證券發行人財務報告編製準則」編製本個體財務報告時，必須作出判斷、估計及假設，其將對會計政策之採用及資產、負債、收益及費用之報導金額有所影響。實際結果可能與估計存有差異。

管理階層持續檢視估計及基本假設，會計估計變動於變動期間及受影響之未來期間予以認列。

對於假設及估計之不確定性中，存有重大風險將於次一年度造成重大調整之相關資訊如下：

(一)存貨之評價

由於存貨須以成本與淨變現價值孰低衡量，本公司評估報導日存貨因正常損耗、過時陳舊或無市場銷售價值之金額，並將存貨成本沖減至淨變現價值。此存貨評價主要係依未來特定期間內之產品需求為估計基礎，故可能因產品變遷而產生重大變動。

六、重要會計項目之說明

(一)現金及約當現金

	<u>107.12.31</u>	<u>106.12.31</u>
庫存現金	\$ 1,309	1,291
支票及活期存款	134,352	111,336
現金流量表所列之現金及約當現金	<u>\$ 135,661</u>	<u>112,627</u>

本公司金融資產及負債之利率風險及敏感度分析之揭露請詳附註六(二十)。

截至民國一〇七年及一〇六年十二月三十一日止現金及約當現金皆未提供金融機構或法院作為借款保證或訴訟之擔保品。

(二)透過損益按公允價值衡量之金融資產-流動

	<u>107.12.31</u>	<u>106.12.31</u>
強制透過損益按公允價值衡量之金融資產：		
基金受益憑證	<u>\$ 138,130</u>	<u>-</u>

按公允價值衡量認列於損益之金額請詳附註六(十九)。

(三)按攤銷後成本衡量之金融資產-流動

	<u>107.12.31</u>
原始到期日超過三個月之定期存款	<u>\$ 248,500</u>

本公司持有該等資產至到期日以收取合約現金流量，且該等金融資產之現金流量完全為支付本金及流通在外本金金額之利息，故自民國一〇七年一月一日開始列報於按攤銷後成本衡量之金融資產。

雅博股份有限公司個體財務報告附註(續)

(四)應收票據及應收帳款

	<u>107.12.31</u>	<u>106.12.31</u>
應收票據—因營業而發生	\$ 18,721	14,518
應收帳款	138,551	124,525
應收帳款—關係人	193,556	138,195
減：備抵損失	<u>(2,276)</u>	<u>(2,360)</u>
	<u>\$ 348,552</u>	<u>274,878</u>

本公司民國一〇七年十二月三十一日針對所有應收票據及應收帳款採用簡化作法估計預期信用損失，亦即使用存續期間預期信用損失衡量，為此衡量目的，該等應收票據及應收帳款係按代表客戶依據合約條款支付所有到期金額能力之共同信用風險特性予以分組，並已納入前瞻性之資訊。本公司民國一〇七年十二月三十一日應收票據及應收帳款之預期信用損失分析如下：

	<u>應收款項 帳面金額</u>	<u>加權平均預期 信用損失率</u>	<u>備抵存續期間 預期信用損失</u>
未逾期	\$ 329,483	0.16%	519
逾期60天以下	21,271	8.07%	1,718
逾期61~90天	37	52.36%	19
逾期91~180天	<u>37</u>	<u>54.18%</u>	<u>20</u>
	<u>\$ 350,828</u>		<u>2,276</u>

民國一〇六年十二月三十一日係採用已發生信用損失模式考量應收帳款及應收票據之備抵呆帳。本公司民國一〇六年十二月三十一日已逾期但未減損應收票據及應收帳款之帳齡分析如下：

逾期60天以下	<u>\$ 1,206</u>
---------	------------------------

本公司應收票據及應收帳款之備抵損失變動表如下：

	<u>107年度</u>	<u>106年度 個別評估 之減損損失</u>
期初餘額(依IAS39)	\$ 2,360	2,360
初次適用IFRS 9之調整	<u>-</u>	
期初餘額(依IFRS 9)	2,360	
認列之減損損失	-	44
減損損失迴轉	<u>(84)</u>	<u>(44)</u>
期末餘額	<u>\$ 2,276</u>	<u>2,360</u>

雅博股份有限公司個體財務報告附註(續)

本公司對商品銷售之平均授信期間為月結30天至150天，對應收帳款不予計息。民國一〇六年十二月三十一日係採用已發生信用損失模式考量應收帳款及應收票據之備抵呆帳，於決定應收帳款及應收票據可回收性時，本公司考量應收帳款及應收票據自原始授信日至報導日信用品質之任何改變。由於歷史經驗顯示帳齡超過365天之應收帳款及應收票據無法回收，本公司對於帳齡超過365天之應收帳款及應收票據已認列100%備抵呆帳。對於帳齡在0至365天之間之應收帳款及應收票據，其備抵呆帳係參考交易對方過去拖欠記錄及分析其目前財務狀況，估計無法回收之金額。

民國一〇六年十二月三十一日備抵呆帳其中以個別評估所認列之減損為應收帳款帳面金額與預期清算回收金額現值之差額。本公司對該等餘額並未持有任何擔保品。

民國一〇七年及一〇六年十二月三十一日，本公司之應收票據及應收帳款未有提供作質押擔保之情形。

(五)其他應收款及催收款

	107.12.31	106.12.31
其他應收款	\$ 4,233	4,064
其他應收款－關係人	8,989	36,594
催收款	16,563	16,563
減：備抵損失	(16,563)	(16,563)
	\$ 13,222	40,658

本公司民國一〇七年度及一〇六年度之其他應收款及催收款之備抵損失變動表如下：

	個別評估 之減損損失
107年1月1日餘額(即107年12月31日餘額)	\$ 16,563
106年1月1日餘額(即106年12月31日餘額)	\$ 16,563

(六)存 貨

	107.12.31	106.12.31
製成品	\$ 21,686	9,255
在製品	33,505	30,896
原 料	44,666	44,770
商 品	8,652	6,569
	\$ 108,509	91,490

雅博股份有限公司個體財務報告附註(續)

民國一〇七年度及一〇六年度認列存貨相關費損入營業成本者，明細如下：

	<u>107年度</u>	<u>106年度</u>
銷貨成本	\$ 838,035	883,094
存貨報廢損失	3,332	1,956
存貨回升利益	(2,322)	-
存貨盤盈	(56)	(447)
下腳及廢料收入	(84)	(115)
營業成本合計	<u>\$ 838,905</u>	<u>884,488</u>

(七)採用權益法之投資

本公司於報導日採用權益法之投資列示如下：

	<u>107.12.31</u>	<u>106.12.31</u>
子 公 司	\$ 1,192,222	1,205,729
關聯企業	40,857	43,534
合 資	162,998	168,765
	<u>\$ 1,396,077</u>	<u>1,418,028</u>

1.子公司

請參閱民國一〇七年度合併財務報告。

2.關聯企業

本公司採用權益法之關聯企業屬個別不重大者，其彙總財務資訊如下，本公司採用權益法之關聯企業屬個別不重大者，其彙總財務資訊如下，該等財務資訊係於本公司之個體財務報告中所包含之金額：

	<u>107.12.31</u>	<u>106.12.31</u>
對個別不重大關聯企業之權益之期末彙總帳面金額	<u>\$ 40,857</u>	<u>43,534</u>

	<u>107年度</u>	<u>106年度</u>
歸屬於本公司之份額：		
本期淨損/綜合損益總額	<u>\$ (2,677)</u>	<u>(5,938)</u>

3.合資

本公司採用權益法之合資屬個別不重大者，其彙總財務資訊如下，該等財務資訊係於本公司之個體財務報告中所包含之金額：

	<u>107.12.31</u>	<u>106.12.31</u>
對個別不重大合資之權益之期末彙總帳面金額	<u>\$ 162,998</u>	<u>168,765</u>

雅博股份有限公司個體財務報告附註(續)

	107年度	106年度
歸屬於本公司之份額：		
本期淨損	\$ (1,558)	(8,072)
其他綜合損益	(4,209)	3,217
綜合損益總額	<u>\$ (5,767)</u>	<u>(4,855)</u>

(八)不動產、廠房及設備

本公司民國一〇七年度及一〇六年度不動產、廠房及設備之成本及累計折舊變動明細如下：

	土 地	房屋及建築	機器設備	其他資產	總 計
成本：					
民國107年1月1日餘額	\$ 254,863	225,299	21,484	14,698	516,344
增 添	-	1,760	2,072	13,883	17,715
處 分	-	(89)	(3,009)	(4,427)	(7,525)
重 分 類	-	-	1,573	(1,573)	-
民國107年12月31日餘額	<u>\$ 254,863</u>	<u>226,970</u>	<u>22,120</u>	<u>22,581</u>	<u>526,534</u>
民國106年1月1日餘額	\$ 254,863	222,890	22,738	20,367	520,858
增 添	-	3,160	1,041	4,055	8,256
處 分	-	(1,452)	(4,318)	(5,058)	(10,828)
重 分 類	-	701	2,023	(4,666)	(1,942)
民國106年12月31日餘額	<u>\$ 254,863</u>	<u>225,299</u>	<u>21,484</u>	<u>14,698</u>	<u>516,344</u>
累計折舊：					
民國107年1月1日餘額	\$ -	87,653	9,567	9,642	106,862
本期折舊	-	15,863	3,879	4,796	24,538
處 分	-	(89)	(3,009)	(4,362)	(7,460)
重 分 類	-	(477)	-	477	-
民國107年12月31日餘額	<u>\$ -</u>	<u>102,950</u>	<u>10,437</u>	<u>10,553</u>	<u>123,940</u>
民國106年1月1日餘額	\$ -	73,914	8,876	9,657	92,447
本期折舊	-	15,669	5,009	4,458	25,136
減損損失	-	(1,453)	(4,318)	(4,950)	(10,721)
重 分 類	-	(477)	-	477	-
民國106年12月31日餘額	<u>\$ -</u>	<u>87,653</u>	<u>9,567</u>	<u>9,642</u>	<u>106,862</u>
帳面價值：					
民國107年12月31日	<u>\$ 254,863</u>	<u>124,020</u>	<u>11,683</u>	<u>12,028</u>	<u>402,594</u>
民國106年12月31日	<u>\$ 254,863</u>	<u>137,646</u>	<u>11,917</u>	<u>5,056</u>	<u>409,482</u>

- 1.民國一〇六年度重分類係其他資產轉出至無形資產1,942千元，民國一〇七年度則無此情事。
- 2.截至民國一〇七年及一〇六年十二月三十一日已作為融資額度擔保之明細，請詳附註八。

雅博股份有限公司個體財務報告附註(續)

(九)無形資產

本公司民國一〇七年度及一〇六年度無形資產之成本及累計攤銷明細如下：

	<u>電腦軟體</u>	
成 本：		
民國107年1月1日餘額	\$	18,034
單獨取得		190
處 分		<u>(1,414)</u>
民國107年12月31日餘額	\$	<u>16,810</u>
民國106年1月1日餘額	\$	15,404
單獨取得		1,995
處 分		(1,307)
重分類轉入		<u>1,942</u>
民國106年12月31日餘額	\$	<u>18,034</u>
累計攤銷：		
民國107年1月1日餘額	\$	9,451
本期攤銷		4,311
處分		<u>(1,414)</u>
民國107年12月31日餘額	\$	<u>12,348</u>
民國106年1月1日餘額	\$	6,593
本期攤銷		4,165
處 分		<u>(1,307)</u>
民國106年12月31日餘額	\$	<u>9,451</u>
帳面價值：		
民國107年12月31日餘額	\$	<u>4,462</u>
民國106年12月31日餘額	\$	<u>8,583</u>

(十)短期借款

本公司短期借款之明細如下：

	<u>107.12.31</u>	<u>106.12.31</u>
無擔保銀行借款	\$ 208,704	253,165
擔保銀行借款	83,794	26,947
無擔保銀行借款	\$ 292,498	280,112
尚未使用額度	\$ 1,010,842	919,200
利率區間	<u>0.95%~3.50%</u>	<u>0.95%~2.43%</u>

本公司以不動產及廠房設定抵押供銀行借款及融資額度之擔保情形請詳附註八。

雅博股份有限公司個體財務報告附註(續)

(十一)應付公司債

	107.12.31	106.12.31
無擔保可轉換公司債原始發行金額	\$ 300,000	300,000
應付公司債折價尚未攤銷餘額	(4,247)	(9,471)
期末應付公司債餘額	<u>\$ 295,753</u>	<u>290,529</u>
權益組成部分－轉換權(列報於資本公積 －認股權)	<u>\$ 10,523</u>	<u>10,523</u>
	107年度	106年度
利息費用	<u>\$ 5,224</u>	<u>5,132</u>

項 目	國內第一次無擔保可轉換公司債
1.發行總額	300,000 千元
2.發行面額	100 千元
3.發行期間	105.10.19~108.10.19
4.債券期限	3年
5.票面利率	0%
6.到期償還	本公司於本轉換公司債到期時按債券面額加計利息補償金(到期時之利息補償金為債券面額之1.5075%，實質年收益率0.5%)將債券持有人持有之本轉換公司債以現金一次償還。
7.贖回方式	(1)本轉換公司債發行滿一個月後翌日起至發行期間屆滿前四十日止，若本公司普通股收盤價連續三十個營業日超過當時轉換價格達百分之三十(含)時，本公司得於其後三十個營業日內，得按面額以現金收回其全部債券。 (2)本轉換公司債發行滿一個月翌日至發行期間屆滿前四十日止，若本轉換公司債流通在外餘額低於原發行總額之10%時，本公司得於其後任何時間，按面額以現金收回其全部債券。
8.轉換期間	(1)債券持有人於本轉換公司債發行日後屆滿一個月翌日起至到期日止，得依本公司發行辦法之規定將本轉換公司債轉換為本公司普通股。 (2)自本公司無償配股停止過戶日、現金股息停止過戶日或現金增資認股停止過戶日前十五個營業日起，至權利分派基準日止，辦理減資之減資基準日起至減資換發股票開始交易日前一日止，停止轉換並依本公司發行辦法之規定辦理。
9.轉換價格及調整	發行時之轉換價格為每股新台幣37.7元。民國107年11月9日、民國107年8月1日及民國106年8月1日分別依反稀釋條款，將轉換價格調整為每股新台幣35.0元、35.6元及36.7元

雅博股份有限公司個體財務報告附註(續)

(十二)員工福利

1.確定福利計畫

本公司確定福利義務現值與計畫資產公允價值之調節如下：

	<u>107.12.31</u>	<u>106.12.31</u>
確定福利義務之現值	\$ 33,067	31,097
計畫資產之公允價值	<u>(25,823)</u>	<u>(24,116)</u>
淨確定福利淨負債	<u><u>\$ 7,244</u></u>	<u><u>6,981</u></u>

本公司之確定福利計畫提撥至台灣銀行之勞工退休準備金專戶。適用勞動基準法之每位員工之退休支付，係依據服務年資所獲得之基數及其退休前六個月之平均薪資計算。

(1)計畫資產組成

本公司依勞動基準法提撥之退休基金係由勞動部勞動基金運用局(以下簡稱勞動基金局)統籌管理，依「勞工退休基金收支保管及運用辦法」規定，基金之運用，其每年度決算分配之最低收益，不得低於依當地銀行二年定期存款利率計算之收益。

截至報導日，本公司之台灣銀行勞工退休準備金專戶餘額計25,823千元。勞工退休基金資產運用之資料包括基金收益率以及基金資產配置，請詳勞動部勞動基金運用局網站公布之資訊。

(2)確定福利義務現值之變動

本公司民國一〇七年度及一〇六年度確定福利義務現值變動如下：

	<u>107年度</u>	<u>106年度</u>
1月1日確定福利義務	\$ 31,097	33,366
當期服務成本及利息	433	379
淨確定福利負債再衡量數		
—經驗調整所造成之精算損失(利益)	840	(44)
—因人口統計假設變動所產生之精算損失	240	1,188
—因財務假設變動所產生之精算損失(利益)	457	(909)
計畫資產支付數	<u>-</u>	<u>(2,883)</u>
12月31日確定福利義務	<u><u>\$ 33,067</u></u>	<u><u>31,097</u></u>

雅博股份有限公司個體財務報告附註(續)

(3)計畫資產公允價值之變動

本公司民國一〇七年度及一〇六年度確定福利計畫資產公允價值之變動如下：

	<u>107年度</u>	<u>106年度</u>
1月1日計畫資產之公允價值	\$ 24,116	26,057
利息收入	306	264
淨確定福利負債再衡量數		
—計畫資產報酬(不含當期利息)	691	(18)
已提撥至計畫之金額	710	696
計畫已支付之福利	-	(2,883)
12月31日計畫資產之公允價值	<u>\$ 25,823</u>	<u>24,116</u>

(4)認列為損益之費用

本公司民國一〇七年度及一〇六年度列報為費用之明細如下：

	<u>107年度</u>	<u>106年度</u>
當期服務成本	\$ 44	45
淨確定福利負債之淨利息	83	70
	<u>\$ 127</u>	<u>115</u>
管理費用	<u>\$ 127</u>	<u>115</u>

(5)認列為其他綜合損益之淨確定福利負債之再衡量數

本公司累計認列於其他綜合損益之淨確定福利負債之再衡量數如下：

	<u>107年度</u>	<u>106年度</u>
1月1日累積餘額	\$ (5,000)	(4,747)
本期認列	(846)	(253)
12月31日累積餘額	<u>\$ (5,846)</u>	<u>(5,000)</u>

(6)精算假設

本公司於財務報導結束日用以決定確定福利義務現值之重大精算假設如下：

	<u>107.12.31</u>	<u>106.12.31</u>
折現率	1.125%	1.250%
未來薪資增加	2.250%	2.250%

本公司預計於民國一〇七年度報導日後之一年內支付予確定福利計畫之提撥金額為715千元。

確定福利計畫之加權平均存續期間為11.1年。

雅博股份有限公司個體財務報告附註(續)

(7)敏感度分析

民國一〇七年及一〇六年十二月三十一日當採用之主要精算假設變動對確定福利義務現值之影響如下：

	對確定福利義務之影響	
	增加金額	減少金額
107年12月31日		
折現率(變動0.25%)	\$ (910)	945
未來薪資增加(變動0.25%)	919	(889)
106年12月31日		
折現率(變動0.25%)	(903)	940
未來薪資增加(變動0.25%)	916	(884)

上述之敏感度分析係基於其他假設不變的情況下分析單一假設變動之影響。實務上許多假設的變動則可能是連動的。敏感度分析係與計算資產負債表之淨確定福利負債所採用的方法一致。

本期編製敏感度分析所使用之方法與假設與前期相同。

2.確定提撥計畫

本公司之確定提撥計畫係依勞工退休金條例之規定，依勞工每月工資6%之提繳率，提撥至勞工保險局之勞工退休金個人專戶。在此計畫下本公司提撥固定金額至勞工保險局後，即無支付額外金額之法定或推定義務。

本公司民國一〇七年度及一〇六年度確定提撥退休金辦法下之退休金費用分別為10,241千元及9,897千元，已提撥至勞工保險局。

(十三)所得稅

總統府於民國一〇七年二月七日頒布所得稅法修正案將營利事業所得稅率自民國一〇七年度起由17%調高至20%。

1.所得稅費用

本公司民國一〇七年度及一〇六年度之所得稅費用明細如下：

	107年度	106年度
當期所得稅費用		
當期產生	\$ 23,093	10,340
遞延所得稅利益		
暫時性差異之發生及迴轉	(1,917)	(1,944)
所得稅費用	<u>\$ 21,176</u>	<u>8,396</u>

雅博股份有限公司個體財務報告附註(續)

本公司民國一〇七年度及一〇六年度認列於其他綜合損益之下之所得稅利益明細如下：

	<u>107年度</u>	<u>106年度</u>
確定福利計劃之再衡量	<u>\$ 392</u>	<u>42</u>

本公司民國一〇七年度及一〇六年度之所得稅費用與稅前淨利之關係調節如下：

	<u>107年度</u>	<u>106年度</u>
稅前淨利	<u>\$ 129,589</u>	<u>126,659</u>
依本公司所在地國內稅率計算之所得稅	\$ 25,918	21,532
外國轄區稅率差異影響數	(35)	(2,180)
所得稅稅率變動	(809)	-
未分配盈餘加徵10%	3,952	-
投資抵減	(9,631)	(5,737)
其他依稅法調整數	1,161	(2,172)
所得稅估計差	620	(3,099)
所得基本稅額	-	52
合 計	<u>\$ 21,176</u>	<u>8,396</u>

2. 遞延所得稅資產及負債

(1) 未認列遞延所得稅負債

民國一〇七年及一〇六年十二月三十一日與投資子公司相關之暫時性差異因本公司控制該項暫時性差異迴轉之時點，且確信於可預見之未來不會迴轉，故未認列遞延所得稅負債。其相關金額如下：

	<u>107.12.31</u>	<u>106.12.31</u>
與投資子公司相關之暫時性差異彙總金額	<u>\$ 174,284</u>	<u>136,522</u>
未認列為遞延所得稅負債之金額	<u>\$ 34,857</u>	<u>23,209</u>

(2) 未認列遞延所得稅資產

截至民國一〇七年及一〇六年十二月三十一日止，本公司並無未認列遞延所得稅資產。

雅博股份有限公司個體財務報告附註(續)

(3)已認列之遞延所得稅資產及負債

民國一〇七年度及一〇六年度遞延所得稅資產及負債之變動如下：

遞延所得稅資產：

	確定福利計畫	與子公司未實現銷貨	未實現存貨跌價損失	備抵呆帳	其他	合計
民國107年1月1日	\$ 1,186	16,571	2,058	2,807	-	22,622
(借記)/貸記損益表	(130)	989	(101)	495	487	1,740
(借記)/貸記其他綜合損益	392	-	-	-	-	392
民國107年12月31日	<u>\$ 1,448</u>	<u>17,560</u>	<u>1,957</u>	<u>3,302</u>	<u>487</u>	<u>24,754</u>
民國106年1月1日	\$ 1,242	13,513	2,058	2,807	818	20,438
(借記)/貸記貸記損益表	(98)	3,058	-	-	(818)	2,142
(借記)/貸記其他綜合損益	42	-	-	-	-	42
民國106年12月31日	<u>\$ 1,186</u>	<u>16,571</u>	<u>2,058</u>	<u>2,807</u>	<u>-</u>	<u>22,622</u>

遞延所得稅負債：

	未實現兌換利益	未實現金融資產評價利益	合計
民國107年1月1日	\$ 198	-	198
借記/(貸記)損益表	(198)	21	(177)
民國107年12月31日	<u>\$ -</u>	<u>21</u>	<u>21</u>
民國106年1月1日	\$ -	-	-
借記/(貸記)損益表	198	-	198
民國106年12月31日	<u>\$ 198</u>	<u>-</u>	<u>198</u>

3.本公司營利事業所得稅結算申報已奉稽徵機關核定至民國一〇五年度，惟民國一〇三年度營利事業所得稅暨民國一〇二年度未分配盈餘結算申報，經稽徵機關於民國一〇七年七月核定補繳稅額共計9,260千元，惟本公司不服該處分，已提起複查。

(十四)資本及其他權益

1.普通股之發行

民國一〇七年及一〇六年十二月三十一日，本公司額定股本總額均為1,100,000千元，每股面額10元，額訂股數均為110,000千股。前述額定股本總數均為普通股，已發行股份分別為普通股100,912千股及83,386千股，所有已發行股份之股款均已收取。

本公司於民國一〇七年六月二十日經股東會決議於不超過30,000千股範圍內授權董事會於股東會決議後一年內以私募方式辦理現金增資發行普通股，並於民國一〇七年九月二十七日經董事會決議以每股22.1元之私募價格發行普通股17,526千股，每股面額10元，計387,325千元，以民國一〇七年十月十一日為增資基準日，相關法定登記程序已辦理完竣。

雅博股份有限公司個體財務報告附註(續)

2. 資本公積

本公司資本公積餘額內容如下：

	<u>107.12.31</u>	<u>106.12.31</u>
發行股票溢價	\$ 335,111	123,047
可轉換公司債－認股權	10,523	10,523
合併溢額	1	1
	<u>\$ 345,635</u>	<u>133,571</u>

依公司法規定，資本公積需優先填補虧損後，始得按股東原有股份之比例以已實現之資本公積發給新股或現金。前項所稱之已實現資本公積，包括超過票面金額發行股票所得之溢額及受領贈與之所得。依發行人募集與發行有價證券處理準則規定，得撥充資本之資本公積，每年撥充之合計金額，不得超過實收資本額百分之十。

3. 保留盈餘

依本公司章程規定，年度總決算如有盈餘，依下列順序分派之：

- (1) 完納一切稅捐。
- (2) 彌補虧損。
- (3) 提撥百分之十為法定盈餘公積，但法定盈餘公積累積已達本公司資本額時，不在此限。
- (4) 依法令或依主管機關規定提列或迴轉特別盈餘公積。
- (5) 其餘盈餘併同以往年度未分配盈餘，由董事會作成分派案，提請股東常會同意後分配之。

本公司股利政策如下：

本公司股利政策係依據營運規劃、投資計畫、資本預算及內外部環境變化由董事會予以訂定。董事會擬具盈餘分配方案經股東會決議後分配。盈餘之分配得以現金股利或股票股利之方式為之，惟股票股利分派之比例，不得高於當年度分配盈餘總額之百分之五十。

(1) 法定盈餘公積

依公司法規定，公司應就稅後純益提撥百分之十為法定盈餘公積，直至與資本總額相等為止。公司無虧損時，得經股東會決議，以法定盈餘公積發給新股或現金，惟以該項公積超過實收資本額百分之二十五之部分為限。

雅博股份有限公司個體財務報告附註(續)

(2) 特別盈餘公積

本公司於首次採用金管會認可之國際財務報導準則時，因選擇適用國際財務報導準則第一號「首次採用國際財務報導準則」豁免項目，帳列股東權益項下之累積換算調整數(利益)而增加保留盈餘之金額為9,477千元，未超過轉換日因首次採用金管會認可之國際財務報導準則產生之保留盈餘淨增加金額8,852千元，依金管會民國一〇一年四月六日金管證發字第1010012865號令規定，僅就因轉換採用金管會認可之國際財務報導準則產生之保留盈餘淨增加數提列特別盈餘公積，並於使用、處分或重分類相關資產時，得就原提列特別盈餘公積之比例予以迴轉分派盈餘。民國一〇七年及一〇六年十二月三十一日，該項特別盈餘公積餘額均為148,402千元。

本公司於分派可分配盈餘時，就當年度發生之帳列其他股東權益減項淨額與上段所提列特別盈餘公積餘額之差額，自當期損益與前期未分配盈餘補提列特別盈餘公積；屬前期累積之其他股東權益減項金額，則自前期未分配盈餘補提列特別盈餘公積不得分派。嗣後其他股東權益減項數額有迴轉時，得就迴轉部份分派盈餘。

(3) 盈餘分配

本公司分別於民國一〇七年六月二十日及一〇六年六月二十二日經股東常會決議民國一〇六年度及一〇五年度盈餘分配案，有關分派予業主之股利如下：

	106年度		105年度	
	配股率(元)	金 額	配股率(元)	金 額
現 金	\$ 0.80	66,708	0.80	66,708

4. 其他權益(稅後淨額)

	國外營運機構 財務報表換算 之兌換差額	透過其他綜合 損益按公允價值衡 量之金融資產 未實現損益	合 計
		-	
民國107年1月1日餘額	\$ (148,004)	-	(148,004)
追溯適用新準則之調整數	-	1,126	1,126
民國107年1月1日重編後餘額	(148,004)	1,126	(146,878)
透過其他綜合損益按公允價值 衡量之金融資產未實現損益	-	123	123
採用權益法之子公司及合資公司 之換算差額之份額	(17,054)	-	(17,054)
民國107年12月31日餘額	<u>\$ (165,058)</u>	<u>1,249</u>	<u>(163,809)</u>

雅博股份有限公司個體財務報告附註(續)

	國外營運機構 財務報表換算 之兌換差額	透過其他綜合 損益按公允價值衡 量之金融資產 未實現損益	合 計
民國106年1月1日	\$ (148,402)	-	(148,402)
採用權益法之子公司及合資公司 之換算差額之份額	398	-	398
民國106年12月31日餘額	<u>\$ (148,004)</u>	<u>-</u>	<u>(148,004)</u>

(十五)每股盈餘

民國一〇七年度及一〇六年度，本公司基本每股盈餘及稀釋每股盈餘之相關計算如下：

1.基本每股盈餘

	107年度	106年度
(1)歸屬於本公司普通股權益持有人淨利	<u>\$ 108,413</u>	<u>118,263</u>
(2)普通股加權平均流通在外股數		
	107年度	106年度
1月1日已發行普通股	\$ 83,386	83,386
現金增資發行新股之影響	3,937	-
12月31日普通股加權平均流通在外股數	<u>\$ 87,323</u>	<u>83,386</u>
基本每股盈餘(元)	<u>\$ 1.24</u>	<u>1.42</u>

2.稀釋每股盈餘

	107年度	106年度
歸屬於本公司普通股權益持有人淨利(基本)	\$ 108,413	118,263
可轉換公司債之稅後利息費用及金融評價	4,179	4,307
歸屬於本公司普通股權益持有人淨利(稀釋)	<u>\$ 112,592</u>	<u>122,570</u>
普通股加權平均流通在外股數(基本)	87,323	83,386
員工酬勞之影響	417	362
可轉換公司債轉換之影響	8,174	7,958
12月31日普通股加權平均流通在外股數(稀釋)	<u>95,914</u>	<u>91,706</u>
稀釋每股盈餘(元)	<u>\$ 1.17</u>	<u>1.34</u>

雅博股份有限公司個體財務報告附註(續)

(十六)客戶合約之收入

1.收入之細分

	<u>107年度</u>	
主要地區市場：		
西班牙	\$	272,330
美國		217,425
英國		40,741
臺灣		117,160
日本		132,254
其他國家		<u>527,906</u>
	\$	<u>1,307,816</u>
主要產品：		
醫療用褥瘡氣墊床	\$	660,285
呼吸治療產品		499,691
福祉器材		85,601
醫療電子產品		12,111
其他		<u>50,128</u>
	\$	<u>1,307,816</u>

民國一〇六年度之收入金額請詳附註六(十七)。

2.合約餘額

	<u>107.12.31</u>	<u>107.1.1</u>
應收票據—因營業而產生	\$ 18,721	14,518
應收帳款(含關係人)	332,107	262,720
減：備抵損失	<u>(2,276)</u>	<u>(2,360)</u>
合 計	<u>\$ 348,552</u>	<u>274,878</u>

應收帳款及其減損之揭露請詳附註六(四)。

(十七)收入

本公司民國一〇六年度之收入明細如下：

	<u>106年度</u>
銷貨收入	\$ 1,333,986
其他營業收入	<u>5,361</u>
	<u>\$ 1,339,347</u>

雅博股份有限公司個體財務報告附註(續)

(十八)員工及董事酬勞

依本公司之公司章程規定，年度如有獲利，應提撥5%~15%為員工酬勞及不高於2%為董事酬勞。但公司尚有累積虧損時，應預先保留彌補數額。前項員工酬勞發給股票或現金之對象，包括符合一定條件之從屬公司員工。

本公司民國一〇七年度及一〇六年度員工酬勞估列金額分別為8,406千元及8,958千元，董事酬勞估列金額分別為2,100千元及2,205千元，係以本公司各該段期間之稅前淨利扣除員工及董事酬勞前之金額乘上本公司章程所訂之員工酬勞及董事酬勞分派成數為估計基礎，並列報為民國一〇七年度及一〇六年度之營業成本或營業費用，相關資訊可至公開資訊觀測站查詢。前述董事會決議分派之員工及董事酬勞金額與本公司民國一〇七年度及一〇六年度個體財務報告估列金額並無差異。

(十九)營業外收入及支出

1.其他收入

本公司民國一〇七年度及一〇六年度之其他收入明細如下：

	107年度	106年度
利息收入	\$ 3,058	210
股利收入	52	-
	\$ 3,110	210

2.其他利益及損失

本公司民國一〇七年度及一〇六年度之其他利益及損失明細如下：

	107年度	106年度
外幣兌換淨利	\$ 4,982	3,749
金融資產評價利益(損失)	103	(57)
處分金融資產利益	38	-
處分不動產、廠房及設備利益(損失)	30	(12)
預期信用減損/呆帳費用迴轉數	(84)	-
其他	18,139	18,830
	\$ 23,208	22,510

3.財務成本

本公司民國一〇七年度及一〇六年度之財務成本明細如下：

	107年度	106年度
利息費用		
國內公司債利息攤銷	\$ (5,224)	(5,132)
銀行借款	(4,242)	(4,098)
	\$ (9,466)	(9,230)

雅博股份有限公司個體財務報告附註(續)

(二十) 金融工具

1. 信用風險

(1) 信用風險之暴險

金融資產及合約資產之帳面金額代表最大信用暴險金額。

(2) 信用風險集中情況

由於本公司有廣大客戶群，並未顯著集中與單一客戶進行交易且銷售區域分散，故應收帳款之信用風險並無顯著集中之虞。而為降低信用風險，本公司採行之政策係僅與信譽卓著之對象進行交易，並定期持續評估客戶財務狀況，於必要情形下取得足額之擔保以減輕因拖欠所產生財務損失之風險。應收票據及應收帳款之信用風險暴險資訊請詳附註六(四)；其他應收款之信用風險暴險資訊請詳附註六(五)。

2. 流動性風險

下表為金融負債之合約到期日，包含估計利息但不包含淨額協議之影響。

	帳面金額	合 約					
		現金流量	6個月以內	6至12個月以內	1~2年	2~5年	超過5年
107年12月31日							
非衍生金融負債							
無附息負債	\$ 204,387	(204,387)	(204,387)	-	-	-	-
浮動利率工具	292,498	(294,777)	(294,777)	-	-	-	-
可轉換公司債	295,753	(304,523)	-	(304,523)	-	-	-
	\$ 792,638	(803,687)	(499,164)	(304,523)	-	-	-
106年12月31日							
非衍生金融負債							
無附息負債	\$ 196,628	(196,628)	(196,628)	-	-	-	-
浮動利率工具	280,112	(282,045)	(282,045)	-	-	-	-
可轉換公司債	290,529	(304,523)	-	-	(304,523)	-	-
	\$ 767,269	(783,196)	(478,673)	-	(304,523)	-	-

本公司並不預期到期日分析之現金流量發生時點會顯著提早，或實際金額會有顯著不同。

雅博股份有限公司個體財務報告附註(續)

3.匯率風險

(1)匯率風險之暴險

本公司暴露於重大外幣匯率風險之金融資產及負債如下：

107.12.31			
	外幣	匯率	台幣
<u>金融資產</u>			
<u>貨幣性項目</u>			
美金	\$ 4,212	30.7150	129,372
歐元	6,750	35.2000	237,600
英鎊	205	38.8800	7,970
人民幣	2,604	4.4720	11,645
<u>金融負債</u>			
<u>貨幣性項目</u>			
美金	2,601	30.7150	79,890
歐元	6,208	35.2000	218,522
英鎊	164	38.8800	6,376
人民幣	3,069	4.4720	13,725

106.12.31			
	外幣	匯率	台幣
<u>金融資產</u>			
<u>貨幣性項目</u>			
美金	\$ 3,538	29.7600	105,291
歐元	5,168	35.5700	183,826
英鎊	475	40.1100	19,052
人民幣	5,122	4.5700	23,408
<u>金融負債</u>			
<u>貨幣性項目</u>			
美金	2,741	29.760	81,572
歐元	3,973	35.5700	141,320
英鎊	490	40.1100	19,654
人民幣	4,932	4.5700	22,539

雅博股份有限公司個體財務報告附註(續)

(2) 敏感性分析

本公司之匯率風險主要來自於以外幣計價之現金及約當現金、應收帳款及其他應收款、短期借款、應付帳款及其他應付款等，於換算時產生外幣兌換損益。於民國一〇七年及一〇六年十二月三十一日當新台幣相對於美金、歐元、英鎊及人民幣貶值或升值2%，而其他所有因素維持不變之情況下，民國一〇七年度及一〇六年度之淨利將分別增加或減少1,361千元及1,330千元。兩期分析係採用相同基礎。

4. 利率分析

本公司之金融資產及金融負債利率暴險於本附註之流動性風險管理中說明。

下列敏感度分析係依衍生及非衍生工具於報導日之利率暴險而決定。對於浮動利率負債，其分析方式係假設報導日流通在外之負債金額於整年度皆流通在外。本公司內部向主要管理階層報告利率時所使用之變動率為利率增加或減少2%，此亦代表管理階層對利率之合理可能變動範圍之評估。

若利率增加或減少2%，在所有其他變數維持不變之情況下，本公司民國一〇七年度及一〇六年度之淨利將減少或增加5,850千元及5,602千元，主因係本公司之變動利率借款之利率變動。

5. 公允價值資訊

(1) 金融工具之種類及公允價值

本公司之透過損益按公允價值衡量之金融資產及透過其他綜合損益按公允價值衡量之金融資產(備供出售金融資產)係以重複性為基礎按公允價值衡量。各種類金融資產及金融負債之帳面金額及公允價值(包括公允價值等級資訊，但非按公允價值衡量金融工具之帳面金額為公允價值之合理近似值者，及於活絡市場無報價且公允價值無法可靠衡量之權益工具投資，依規定無須揭露公允價值資訊)列示如下：

	107.12.31				
	帳面金額	公允價值			合計
		第一級	第二級	第三級	
透過損益按公允價值衡量之					
金融資產—流動					
基金受益憑證	\$ 138,130	138,130	-	-	138,130
透過其他綜合損益按公允價值					
衡量之金融資產					
按公允價值衡量之無公開報價					
權益工具	2,356	-	-	2,356	2,356

雅博股份有限公司個體財務報告附註(續)

		107.12.31			
		公允價值			
帳面金額	第一級	第二級	第三級	合 計	
按攤銷後成本衡量之金融資產					
現金及約當現金	\$ 135,661	-	-	-	-
按攤銷後成本衡量之					
金融資產－定期存單	248,500	-	-	-	-
應收票據及帳款(含關係人)	348,552	-	-	-	-
其他應收款(含關係人)	13,222	-	-	-	-
小 計	745,935	-	-	-	-
合 計	\$ 886,421	138,130	-	2,356	140,486
按攤銷後成本衡量之金融負債					
短期借款	\$ 292,498	-	-	-	-
應付票據及帳款(含關係人)	123,891	-	-	-	-
其他應付款(含關係人)	80,496	-	-	-	-
可轉換公司債	295,753	-	301,110	-	301,110
合 計	\$ 792,638	-	301,110	-	301,110
		106.12.31			
		公允價值			
帳面金額	第一級	第二級	第三級	合 計	
以成本衡量之金融資產					
－非流動	\$ 1,107	-	-	-	-
放款及應收款					
現金及約當現金	112,627	-	-	-	-
應收票據及帳款(含關係人)	274,878	-	-	-	-
其他應收款(含關係人)	40,658	-	-	-	-
小 計	428,163	-	-	-	-
合 計	\$ 429,270	-	-	-	-
按攤銷後成本衡量之金融負債					
短期借款	\$ 280,112	-	-	-	-
應付票據及帳款(含關係人)	118,443	-	-	-	-
其他應付款(含關係人)	78,185	-	-	-	-
可轉換公司債	290,529	-	295,890	-	295,890
合 計	\$ 767,269	-	295,890	-	295,890

(2)非按公允價值衡量金融工具之公允價值評價技術

本公司估計非按公允價值衡量之工具所使用之方法及假設如下：

按攤銷後成本衡量之金融負債

若有成交或造市者之報價資料者，則以最近成交價格及報價資料作為評估公允價值之基礎。若無市場價值可供參考時，則採用評價方法估計。採用評價方法所使用之估計及假設為現金流量之折現值估計公允價值。

雅博股份有限公司個體財務報告附註(續)

(3)按公允價值衡量金融工具之公允價值評價技術

金融工具如有活絡市場公開報價時，則以活絡市場之公開報價為公允價值。主要交易所及經判斷為熱門券之中央政府債券櫃台買賣中心公告之市價，皆屬上市（櫃）權益工具及有活絡市場公開報價之債務工具公允價值之基礎。

若能及時且經常自交易所、經紀商、承銷商、產業公會、訂價服務機構或主管機關取得金融工具之公開報價，且該價格代表實際且經常發生之公平市場交易者，則該金融工具有活絡市場公開報價。如上述條件並未達成，則該市場視為不活絡。一般而言，買賣價差甚大、買賣價差顯著增加或交易量甚少，皆為不活絡市場之指標。

本公司持有之金融工具如屬有活絡市場者，其公允價值依類別及屬性列示如下：

上市之可贖回公司債、上市（櫃）公司股票、匯票及公司債等係具標準條款與條件並於活絡市場交易之金融資產及金融負債，其公允價值係分別參照市場報價決定。

除上述有活絡市場之金融工具外，其餘金融工具之公允價值係以評價技術或參考交易對手報價取得。透過評價技術所取得之公允價值可參照其他實質上條件及特性相似之金融工具之現時公允價值、現金流量折現法或以其他評價技術，包括以資產負債表日可取得之市場資訊運用模型計算而得。

本公司持有之金融工具如屬無活絡市場者，其公允價值依類別及屬性列示如下：

- 無公開報價之權益工具：係使用市場可比公司法估算公允價值，其主要假設係以被投資者之估計稅前息前折舊攤銷前盈餘及可比上市（櫃）公司市場報價所推導之盈餘乘數為基礎衡量。該估計數已調整該權益證券缺乏市場流通性之折價影響。

(4)第一等級與第二等級間之移轉

民國一〇七年度及一〇六年度並無任何移轉。

(5)重大不可觀察輸入值（第三等級）之公允價值衡量之量化資訊

本公司公允價值衡量歸類為第三等級者，係透過其他綜合損益按公允價值衡量之金融資產－權益證券投資。

本公司之無活絡市場之權益工具投資具有複數重大不可觀察輸入值。無活絡市場之權益工具投資之重大不可觀察輸入值因彼此獨立，故不存在相互關聯性。

雅博股份有限公司個體財務報告附註(續)

重大不可觀察輸入值之量化資訊列表如下：

項目	評價技術	重大不可觀察輸入值	重大不可觀察輸入值與公允價值關係
透過其他綜合損益按公允價值衡量之金融資產(備供出售金融資產)－無活絡市場之權益工具投資	可類比上市櫃公司法	• 缺乏市場流通性折價 (107.12.31為25%)	• 缺乏市場流通性折價愈高，公允價值愈低

(廿一)財務風險管理

1.概要

本公司因金融工具之使用而暴露於下列風險：

- (1)信用風險
- (2)流動性風險
- (3)市場風險

本附註表達本公司上述各項風險之暴險資訊、本公司衡量及管理風險之目標、政策及程序。進一步量化揭露請詳個體財務報告各該附註。

2.風險管理架構

本公司之財務管理部門為各業務提供服務，統籌協調進入國內與國際金融市場操作，藉由依照風險程度與廣度分析暴險之內部風險報告監督及管理本公司營運有關之財務風險。本公司透過衍生金融工具規避暴險，以減輕該等風險之影響。衍生金融工具之運用受本公司董事會通過之政策所規範，其為匯率風險、利率風險、信用風險、衍生金融工具與非衍生金融工具之運用以及剩餘流動資金之投資之書面原則。內部稽核人員持續地針對政策之遵循與暴險額度進行覆核。

3.信用風險

信用風險係本公司因客戶或金融工具之交易對手無法履行合約義務而產生財務損失之風險，主要來自於本公司應收客戶之帳款及投資。

(1)應收帳款及其他應收款

本公司採行之政策係僅與信譽卓著之對象進行交易，並於必要情形下取得擔保品以減輕因拖欠所產生財務損失之風險。本公司使用其他公開可取得之財務資訊及彼此交易紀錄對主要客戶進行評等，並持續監督信用暴險以及交易對方之信用評等，並將總交易金額分散至各信用評等合格之客戶，並透過每年由風險管理委員會覆核及核准之交易對方信用額度限額控制信用暴險。

本公司並未持有任何擔保品或其他信用增強以規避金融資產之信用風險。

雅博股份有限公司個體財務報告附註(續)

(2) 投資

銀行存款及其他金融工具之信用風險，係由本公司財務部門衡量並監控。由於本公司之交易對象及履約他方均係信用良好之銀行及具有一定等級以上信用評等之金融機構、公司組織及政府機關，無重大之履約疑慮，故無重大之信用風險。

(3) 保證

本公司政策規定有業務往來之公司及本公司直接或間接持有決權之股份超過百分之五十之公司提供財務保證。截至民國一〇七年及一〇六年十二月三十一日止，本公司提供背書保證予子公司之情形請詳附註七(三)。

4. 流動性風險

流動性風險係本公司無法交付現金或其他金融資產以清償金融負債，未能履行相關義務之風險。本公司管理流動性之方法係盡可能確保本公司在一般及具壓力之情況下，皆有足夠之流動資金以支應到期之負債，而不致發生不可接受之損失或使本公司之聲譽遭受到損害之風險。

本公司係透過管理及維持足夠部位之現金及約當現金以支應本公司營運並減輕現金流量波動之影響。本公司管理階層監督銀行融資額度使用狀況並確保借款合同條款之遵循。另外，本公司於民國一〇七年及一〇六年十二月三十一日未使用之借款額度請詳附註六(十)。

5. 市場風險

市場風險係指因市場價格變動，如匯率、利率、權益工具價格變動，而影響本公司之收益或所持有金融工具價值之風險。市場風險管理之目標係管控市場風險之暴險程度在可承受範圍內，並將投資報酬最佳化。

本公司為管理市場風險，將視需求從事衍生工具交易，並因此產生金融負債。所有交易之執行均遵循風險管理政策。

(1) 匯率風險

本公司暴露於非以功能性貨幣計價之銷售、採購及借款交易所產生之匯率風險。本公司之功能性貨幣以新台幣為主。該等交易主要之計價貨幣有新台幣、歐元、美金、英鎊及人民幣。

本公司持有以功能性貨幣外之外幣計價之應收帳款，其匯率變動產生之兌換損益與外幣計價之短期借款兌換損益相互抵銷。因此降低本公司因匯率所暴露的風險。

雅博股份有限公司個體財務報告附註(續)

本公司隨時掌握匯率之變動，並採取穩建保守之匯率作為報價基礎，審慎考量目前及未來匯率的變化，亦考量適時利用遠期外匯等之避險工具規避匯率變動所造成之影響。

借款利息係以借款本金幣別計價。產生之現金流量之幣別相同，主要係新台幣、歐元、美金及英鎊。

本公司對子公司之投資並未避險。

(2)利率風險

本公司針對借款利率變動之暴險，視當時對未來利率走勢之預測，再行決定多少比例採用固定利率避險措施。

本公司之銀行借款均為浮動利率，預期借款期間利率波動程度應在公司可接受範圍，故尚無須採取積極風險避險措施。

(廿二)資本管理

本公司之資本管理目標係保障繼續經營之能力，以持續提供股東報酬及他利害關係人利益，並維持最佳資本結構以降低資金成本。

為維持或調整資本結構，本公司可能調整支付予股東之股利、減資退還股東股款、發行新股或出售資產以清償負債。

本公司與同業相同，係以負債資本比率為基礎控管資本。該比率係以淨負債除以資本總額計算。淨負債係資產負債表所列示之負債總額減去現金及約當現金。資本總額係權益之全部組成部分（亦即股本、資本公積、保留盈餘及其他權益）加上淨負債。

	<u>107.12.31</u>	<u>106.12.31</u>
負債總額	\$ 822,854	790,751
減：現金及約當現金	(135,661)	(112,627)
淨負債	<u>\$ 687,193</u>	<u>678,124</u>
權益總額	<u>\$ 2,019,028</u>	<u>1,606,257</u>
調整後資本	<u>\$ 2,706,221</u>	<u>2,284,381</u>
負債資本比率	<u>25.39%</u>	<u>29.69%</u>

七、關係人交易

(一)母公司與最終控制者

本公司為本公司及本公司之子公司之最終控制者。

雅博股份有限公司個體財務報告附註(續)

(二)關係人名稱及關係

於本個體財務報告之涵蓋期間內與本公司有交易之關係人如下：

關係人名稱	與本公司之關係
Apex Medical S.L.	本公司之子公司
Apex Medical USA Corp.	//
Apex Medical Corp. India Private Ltd.	//
Apex Medical (Thailand) Co., Ltd.	//
Apex Medical France	//
Apex Medical Ltd.	//
Apex Medical Europe S.L.	//
新駿實業股份有限公司	//
雅博(昆山)醫療器械有限公司	//
昆山雅護醫療器械有限公司	//
SLK Vertriebs GmbH	本公司採用權益法之合資公司
岩成科技事業股份有限公司	本公司採用權益法之關聯企業
發發設計股份有限公司	其董事長與本公司董事長係一親等關係
穩瑒投資開發股份有限公司	其董事長係本公司董事長之配偶
孚創雲端股份有限公司	其董事長為本公司之主要管理人員

(三)與關係人間之重大交易事項

1.營業收入

本公司對關係人之重大銷售金額如下：

	107年度	106年度
子公司－Apex Medical S.L.	\$ 274,306	229,416
子公司	119,653	196,882
合資	35,603	33,612
其他關係人	26	-
	\$ 429,588	459,910

本公司銷售予子公司之售價除部分無非關係人交易資料可比較外，餘與銷售予非關係人相對較優。其收款期限為30~180天。關係人間之應收款項並未收受擔保品，且經評估後無須提列呆帳費用。

雅博股份有限公司個體財務報告附註(續)

2. 進 貨

本公司向關係人進貨金額如下：

	107年度	106年度
子公司－雅博(昆山)醫療器械有限公司	\$ 253,234	301,421
關聯企業	63	-
合資	28	-
	<u>\$ 253,325</u>	<u>301,421</u>

本公司對子公司之進貨種類與其他廠商不同，故進貨價格無從比較。其付款期限為10~30天，與一般廠商並無顯著不同。

3. 應收關係人款項

本公司應收關係人款項明細如下：

帳列項目	關係人類別	107.12.31	106.12.31
應收帳款－關係人	子公司－Apex Medical S.L.	\$ 136,570	84,309
應收帳款－關係人	子公司－Apex Medical USA Corp.	16,897	28,862
應收帳款－關係人	子公司－Apex Medical France	26,728	4,622
應收帳款－關係人	子公司	11,683	16,542
應收帳款－關係人	合資	1,678	3,860
其他應收款－關係人	子公司－Apex Medical S.L.	896	1,554
其他應收款－關係人	子公司－雅博(昆山)醫療器械有限公司	2,214	6,665
其他應收款－關係人	子公司－Apex Medical USA Corp.	11	461
其他應收款－關係人	子公司－Apex Medical France	5,183	24,382
其他應收款－關係人	子公司	318	3,192
其他應收款－關係人	合資	367	340
		<u>\$ 202,545</u>	<u>174,789</u>

4. 應付關係人款項

本公司應付關係人款項明細如下：

帳列項目	關係人類別	107.12.31	106.12.31
應付帳款－關係人	子公司－雅博(昆山)醫療器械有限公司	\$ 13,726	22,540
應付帳款－關係人	子公司	3,745	-
應付帳款－關係人	關聯企業	20	-
其他應付款－關係人	子公司	3,718	1,715
其他應付款－關係人	關聯企業	1,841	-
其他應付款－關係人	合資	1,787	-
其他應付款－關係人	其他關係人	55	-
		<u>\$ 24,892</u>	<u>24,255</u>

雅博股份有限公司個體財務報告附註(續)

5.財產交易

本公司向關係人取得不動產、廠房及設備之取得價款彙總如下：

	不動產、廠房及設備		其他應付款－關係人	
	107年度	106年度	107年度	106年度
關聯企業	\$ 2,036	-	1,841	-

6.其他交易

	製造費用及營業費用		其他收入 (表列其他利益及損失)	
	107年度	106年度	107年度	106年度
其他關係人－發發設計 股份有限公司	\$ 7,156	13,917	-	-
其他關係人	119	238	11	2
合資	3,683	1,270	-	-
關聯企業	411	-	-	300
	\$ 11,369	15,425	11	302

	預付款項		預收款項 (表列其他流動負債)	
	107.12.31	106.12.31	107.12.31	106.12.31
其他關係人－發發設計 股份有限公司	\$ 1,560	600	-	-
其他關係人	-	119	11	11
關聯企業	171	-	-	-
	\$ 1,731	719	11	11

7.背書保證

本公司截至民國一〇七年及一〇六年十二月三十一日止為關係人背書保證金額如下：

	107.12.31		106.12.31	
	歐元(千元)	折合新台幣	歐元(千元)	折合新台幣
Apex Medical Investment GmbH	\$ 6,140	216,128	-	-

雅博股份有限公司個體財務報告附註(續)

(四)主要管理階層人員薪酬

主要管理階層人員報酬包括：

	107年度	106年度
短期員工福利	\$ 13,511	11,420
退職後福利	542	606
	<u>\$ 14,053</u>	<u>12,026</u>

八、質押之資產

本公司提供質抵押擔保之資產帳面價值明細如下：

資產名稱	質押擔保標的	107.12.31	106.12.31
土地	銀行借款	\$ 254,863	254,863
房屋及建築淨額	銀行借款	89,810	92,305
		<u>\$ 344,673</u>	<u>347,168</u>

九、重大或有負債及未認列之合約承諾

雅博公司截至民國一〇七年及一〇六年十二月三十一日止，因營業使用信用卡向銀行開立信用卡保證額度均為1,500千元。

十、重大之災害損失：無。

十一、重大之期後事項：無。

十二、其 他

員工福利、折舊及攤銷費用功能別彙總如下：

功 能 別 性 質 別	107年度			106年度		
	屬於營業 成本者	屬於營業 費用者	合 計	屬於營業 成本者	屬於營業 費用者	合 計
員工福利費用						
薪資費用	54,293	156,305	210,598	52,075	152,886	204,961
勞健保費用	5,234	13,475	18,709	4,970	13,004	17,974
退休金費用	2,741	7,627	10,368	2,634	7,378	10,012
董事酬金	-	2,460	2,460	-	2,523	2,523
其他員工福利費用	3,186	5,808	8,994	2,715	5,300	8,015
折舊費用	7,333	17,205	24,538	7,526	17,610	25,136
攤銷費用	432	3,879	4,311	266	3,899	4,165

本公司民國一〇七年度及一〇六年度員工人數分別為295人及293人。其中未兼任員工之董事人數均為6人。

雅博股份有限公司個體財務報告附註(續)

十三、附註揭露事項

(一)重大交易事項相關資訊

民國一〇七年度本公司依證券發行人財務報告編製準則之規定，應再揭露之重大交易事項相關資訊如下：

1.資金貸與他人：

單位：新台幣千元

編號	貸出資金之公司	貸與對象	往來科目	是否為關係人	本期最高金額	期末餘額	實際動支金額	利率區間	資金貸與性質(註4)	業務往來金額	有短期融通資金必要之原因	提列備抵損失金額	擔保品		對個別對象資金貸與限額	資金貸與總限額
													名稱	價值		
0	雅博股份有限公司(註1)	Apex Medical USA Corp.	其他應收款	是	14,803 (USD500)	-	-	-	1	105,700	-	-	無	-	105,700	403,806
0	雅博股份有限公司(註1)	Apex Medical S.L.	其他應收款	是	18,120 (EUR500)	-	-	-	1	229,416	-	-	無	-	229,416	403,806
0	雅博股份有限公司(註1)	Apex Medical (Thailand) Co., Ltd.	其他應收款	是	6,198 (USD200)	-	-	-	2	-	營業週轉	-	無	-	403,806	807,611
0	雅博股份有限公司(註1)	Apex Medical France	其他應收款	是	27,104 (EUR770)	27,104 (EUR770)	5,152 (EUR146)	-	2	-	營業週轉	-	無	-	403,806	807,611
0	雅博股份有限公司(註1)	Apex Medical Corp. India Private Ltd.	其他應收款	是	7,679 (USD250)	7,679 (USD250)	201 (USD7)	-	2	-	營業週轉	-	無	-	403,806	807,611
1	ComfortPro Investment Corp.(註2)	雅博(昆山)醫療器械有限公司	其他應收款	是	40,248 (RMB9,000)	40,248 (RMB9,000)	40,248 (RMB9,000)	-	2	-	營業週轉	-	無	-	123,680	247,360
2	Apex Global Investment Limited(註3)	Apex Medical France	其他應收款	是	10,560 (EUR300)	10,560 (EUR300)	10,560 (EUR300)	-	2	-	營業週轉	-	無	-	150,481	300,962
2	Apex Global Investment Limited(註3)	Apex Medical Limited	其他應收款	是	19,440 (GBP500)	19,440 (GBP500)	19,440 (GBP500)	-	2	-	營業週轉	-	無	-	150,481	300,962

註1:本公司依據所訂定之「資金貸與他人作業程序」，資金貸與有業務往來公司或行號者，貸與總金額以不超過本公司淨值百分之二十為限；而個別貸與金額以不超過雙方間業務往來金額為限。所稱業務往來金額係指雙方最近一年內或未來一年內可預估之進、銷貨金額之孰高者。資金貸與有短期融通資金必要之公司或行號者，該貸與總金額以不超過本公司淨值百分之四十為限；個別貸與金額以不超過本公司淨值百分之二十為限。

註2: ComfortPro Investment Corp.依據其所訂定之「資金貸與他人作業程序」，資金貸與有短期融通資金必要之公司或行號者，該貸與總金額以不超過該公司淨值百分之百為限；個別貸與金額以不超過該公司淨值百分之五十為限。

註3: Apex Global Investment Limited依據其所訂定之「資金貸與他人作業程序」，資金貸與有短期融通資金必要之公司或行號者，該貸與總金額以不超過該公司淨值百分之百為限；個別貸與金額以不超過該公司淨值百分之五十為限。

註4: 1.有業務往來者。2.為短期融通資金之必要者。

2.為他人背書保證：

單位：新台幣千元

編號	背書保證者公司名稱	被背書保證對象		對單一企業背書保證限額	本期最高背書保證餘額	期末背書保證餘額	實際動支金額	以財產擔保之背書保證金額	累計背書保證金額佔最近期財務報表淨值之比率	背書保證最高限額	屬母公司對子公司背書保證	屬子公司對母公司背書保證	屬對大陸地區背書保證
		公司名稱	關係(註3)										
0	雅博股份有限公司	Apex Medical Investment GmbH	2	605,708	216,128 (EUR6,140)	216,128 (EUR6,140)	135,147 (EUR3,839)	-	10.70%	1,009,514	Y	N	N

註1:本公司對外背書保證總額不得超過當期淨值百分之五十。對單一企業背書保證金額不得超過當期淨值百分之二十五，惟對海外單一聯屬公司則以不超過當期淨值百分之三十為限。

註2:本公司董事會核准於614萬歐元額度內，為本公司百分之百持有之子公司Apex Medical Investment GmbH提供背書保證。

雅博股份有限公司個體財務報告附註(續)

註3：背書保證者與被背書保證對象之關係有下列7種，標示種類即可：

- 1.有業務往來之公司。
- 2.公司直接及間接持有表決權之股份超過百分之五十之公司。
- 3.直接及間接對公司持有表決權之股份超過百分之五十之公司。
- 4.公司直接及間接持有表決權股份達百分之九十以上之公司間。
- 5.基於承攬工程需要之同業間或共同起造人間依合約規定互保之公司。
- 6.因共同投資關係由全體出資股東依其持股比率對其背書保證之公司。
- 7.同業間依消費者保護法規範從事預售屋銷售合約之履約保證連帶擔保。

3.期末持有有價證券情形(不包含投資子公司、關聯企業及合資權益部分)：

單位：新台幣千元

持有之公司	有價證券種類及名稱	與有價證券發行人之關係	帳列科目	期 末				備註
				股 數	帳面金額	持股比率	公允價值	
雅博股份有限公司	MAGnet	無	以成本衡量之金融資產	70	2,356	5.00%	2,356	
雅博股份有限公司	兆豐寶鑽	無	透過損益按公允價值衡量之金融資產-流動	1,841	23,047	- %	23,047	
雅博股份有限公司	永昌鳳翔	無	透過損益按公允價值衡量之金融資產-流動	1,850	30,025	- %	30,025	
雅博股份有限公司	台新1699	無	透過損益按公允價值衡量之金融資產-流動	1,111	15,012	- %	15,012	
雅博股份有限公司	元大得利	無	透過損益按公允價值衡量之金融資產-流動	1,229	20,014	- %	20,014	
雅博股份有限公司	富蘭克林華美	無	透過損益按公允價值衡量之金融資產-流動	4,848	50,032	- %	50,032	

4.累積買進或賣出同一有價證券之金額達新台幣三億元或實收資本額百分之二十以上：

無。

5.取得不動產之金額達新台幣三億元或實收資本額百分之二十以上：無。

6.處分不動產之金額達新台幣三億元或實收資本額百分之二十以上：無。

7.與關係人進、銷貨之金額達新台幣一億元或實收資本額百分之二十以上者：

單位：新台幣千元

進(銷)貨之公司	交易對象名稱	關係	交易情形				交易條件與一般交易不同之情形及原因		應收(付)票據、帳款		備註
			進(銷)貨	金額	佔總進(銷)貨之比率	授信期間	單價	授信期間	餘額	佔總應收(付)票據、帳款之比率	
雅博股份有限公司	Apex Medical S.L.	母子公司	(銷貨)	(274,306)	(20.97)%	月結180天	銷售價格因銷量較大，故較一般客戶為低	較一般客戶為長	136,570	39.18%	無
Apex Medical S.L.	雅博股份有限公司	母子公司	進貨	274,306	71.82%	月結180天	進貨價格因銷量較大，故較一般客戶為低	較一般客戶為長	(136,570)	(88.08)%	無
雅博股份有限公司	雅博(昆山)醫療器械有限公司	母子公司	進貨	253,234	34.65%	月結15天	進貨價格因銷量較大，故較一般客戶為低	與非關係人雷同	(13,726)	(11.08)%	無
雅博(昆山)醫療器械有限公司	雅博股份有限公司	母子公司	(銷貨)	(253,244)	(88.45)%	月結15天	銷售價格因銷量較大，故較一般客戶為低	與非關係人雷同	13,726	70.35%	無

雅博股份有限公司個體財務報告附註(續)

8.應收關係人款項達新台幣一億元或實收資本額百分之二十以上：

單位：新台幣千元

帳列應收款項之公司	交易對象名稱	關係	應收關係人款項餘額	週轉率	逾期應收關係人款項		應收關係人款項期後收回金額	提列備抵損失金額
					金額	處理方式		
雅博股份有限公司	Apex Medical S.L.	母子公司	136,570	2.48	-		59,358	-

9.從事衍生工具交易：無。

(二)轉投資事業相關資訊：

民國一〇七年度本公司之轉投資事業資訊如下(不包含大陸被投資公司)：

單位：新台幣千元/美金千元

投資公司名稱	被投資公司名稱	所在地區	主要營業項目	原始投資金額		期末持有			被投資公司本期損益	本期認列之投資損益	備註
				本期期末	去年年底	股數(千)	比率	帳面金額			
本公司	Apex Global Investment Ltd.	British Virgin Islands, Tortola	對各種生產事業之投資	354,319	354,319	10,534	100%	299,788	(14,095)	(14,362)	子公司
"	Apex Medical USA Corp.	U.S.A., California, Orange	醫療器材之買賣	16,564	16,564	50	100%	22,500	880	880	"
"	Apex Medical S.L.	Spain, Vizcaya	醫療器材之買賣	4,855	4,855	-	100%	94,409	35,110	37,334	"
"	Apex Medical Global Cooperatie UA	The Netherlands	對各種生產事業之投資	836,494	836,494	-	100%	447,602	(52,553)	(48,727)	"
"	新駿實業股份有限公司	台灣	醫療器材製造與買賣	328,294	328,294	10,000	100%	383,399	41,321	41,327	"
"	Apex Medical Corp. India Private Ltd.	India, Delhi	醫療器材之買賣	30,551	24,046	6,458	99.82%	6,761	(2,874)	(2,578)	"
"	Apex Medical (Thailand) Co., Ltd.	Thailand	醫療器材之買賣	2,271	2,271	245	49%	1,689	1,772	868	"
"	Apex Medical Respiratory Ltd.	United Kingdom	對各種生產事業之投資	110,241	110,241	600	12%	62,814	(31,885)	(3,825)	"
本公司	岩成科技事業股份有限公司	台灣	醫療器材製造與買賣	50,000	50,000	5,000	41.67%	40,857	(6,422)	(2,677)	"
"	Apex Medical Investment GmbH	Germany Dortmund	對各種生產事業之投資	42,296	3,916	25	100%	36,258	(5,116)	(5,116)	子公司
Apex Global Investment Ltd.	ComfortPro Investment Corp.	Republic of Mauritius, Port Louis	對各種生產事業之投資	297,731	297,731	9,100	100%	247,360	(14,103)	(14,103)	"
"	Max Delight Holding Limited	Apia, Samoa	對各種生產事業之投資	8,686	8,686	270	100%	11,197	1,345	1,345	"
"	Apex Medical Corp. India Private Ltd.	India, Delhi	醫療器材之買賣	60	60	12	0.18%	12	(2,874)	(5)	"
Apex Medical Global Cooperatie UA	Apex Medical Respiratory Ltd.	United Kingdom	對各種生產事業之投資	772,900	772,900	4,500	88%	460,626	(31,885)	(28,059)	"
"	Apex Medical Europe S.L.	Spain, Vizcaya	醫療器材之買賣	196	196	-	100%	4,772	(1,554)	(1,554)	"
"	Apex Medical France	France, Ecoouflant	醫療器材之買賣	48,855	48,855	14	100%	(7,890)	(17,548)	(17,548)	"
Apex Medical Respiratory Ltd.	Apex Medical Ltd.	United Kingdom	醫療器材之買賣與租賃	767,718	767,718	-	100%	354,706	(30,227)	(30,227)	"
"	SLK-Vertriebs	Germany Dortmund	醫療器材之買賣	209,605	209,605	524	50%	157,286	16,226	(1,650)	"
"	SLK-Medical	Germany Dortmund	醫療器材之買賣	6,641	6,641	12.5	50%	5,712	616	92	"
Apex Medical Ltd.	Nexus DMS Limited	United Kingdom	醫療器材之買賣	34,195	34,195	-	100%	29,024	(415)	(2,239)	子公司

(三)大陸投資資訊：

1.轉投資大陸地區之事業相關資訊：

單位：新台幣千元/美金千元

大陸被投資 公司名稱	主要營業 項目	實收 資本額	投資 方式	本期期初自 台灣匯出累 積投資金額	本期匯出或 收回投資金額		本期期末自 台灣匯出累 積投資金額	被投資公司 本期損益	本公司直接 或間接投資 之持股比例	本期認 列投資 損益(註2)	期末投 資帳面 價值	截至本期 止已匯回 投資收益
					匯出	收回						
上海雅博醫療器械 有限公司	醫療器材之製造 與買賣	23,352	(一)	23,239 (USD710)	-	-	23,239 (USD710)	- (註1)	-% (註1)	- (註1)	- (註1)	-
雅博(昆山)醫療器 械有限公司	醫療器材之製造 與買賣	231,103	(一)	231,103 (USD7,100)	-	-	231,103 (USD7,100)	(14,137)	100.00%	(14,044)	185,948	-
昆山可巖塑膠製 品有限公司	塑膠零件製造與 買賣	25,316	(一)	25,487 (USD842)	-	-	25,487 (USD842)	- (註1)	-% (註1)	- (註1)	- (註1)	-
昆山雅護醫療器械 有限公司	醫療器材之買賣	8,041	(一)	8,041 (USD250)	-	-	8,041 (USD250)	1,377	100.00%	1,377	10,902	-

註：投資方式區分如下：

(一)：係透過第三地區投資設立100%持股之子公司之轉投資事業投資。

註1：上海雅博公司於102年2月清算完結；昆山可巖公司於105年2月清算完成。

註2：依據轉投資公司經會計師查核之財務報告認列投資損益。

2.赴大陸地區投資限額：

本期期末累計自台灣匯出 赴大陸地區投資金額	經濟部投審會核准 投資金額	依經濟部投審會規定 赴大陸地區投資限額
287,870 (美金8,902千元)	287,870 (美金8,902千元)	1,211,417

3.與大陸被投資公司間之重大交易事項：

本公司民一〇七年度與大陸被投資公司直接或間接之重大交易事項(於編製合併報告時業已沖銷)，請詳合併財務報告之「重大交易事項相關資訊」之說明。

十四、部門資訊

請詳民國一〇七年度合併財務報告。

雅博股份有限公司

現金及約當現金明細表

民國一〇七年十二月三十一日

單位：新台幣千元

項 目	摘 要	金 額
庫存現金		\$ 909
零 用 金		400
	小 計	<u>1,309</u>
銀行存款：	支票存款	508
	活期存款	77,597
	外幣活存(註)	56,247
	小 計	<u>134,352</u>
合 計		<u><u>\$ 135,661</u></u>

註:外幣活存計	USD	900,566.07元	兌換率	30.7150
	EUR	546,297.52元	兌換率	35.2000
	JPY	94,500元	兌換率	0.2782
	GBP	51,194.52元	兌換率	38.8800
	RMB	1,641,150.01元	兌換率	4.4720

雅博股份有限公司
 應收票據及應收帳款明細表
 民國一〇七年十二月三十一日

單位：新台幣千元

客戶名稱	摘 要	金 額
ZIBO-ATHENE A/S	營 業	\$ 22,622
ZUCCATO HC SRL	"	15,702
Stryker EMEA Supply Chain Services BV	"	13,160
SALTER LABS	"	8,992
MEDLINE INDUSTRIES, INC.	"	7,525
S.K.I NET, INC	"	7,244
其他(註)	"	275,583
減：備抵損失	"	<u>(2,276)</u>
		<u>\$ 348,552</u>

註：未達本科目餘額5%之合計數

雅博股份有限公司

存貨明細表

民國一〇七年十二月三十一日

單位：新台幣千元

項 目	成 本	市 價	市價基礎
製成品	\$ 24,203		
減：備抵損失	(2,517)		
小 計	21,686	21,686	淨變現價值
在製品	37,187		
減：備抵損失	(3,682)		
小 計	33,505	33,505	"
原 料	46,447		
減：備抵損失	(1,781)		
小 計	44,666	44,666	"
商 品	10,456		
減：備抵損失	(1,804)		
小 計	8,652	8,652	
合 計	<u>\$ 108,509</u>	<u>108,509</u>	

雅博股份有限公司

採用權益法之投資變動明細表

民國一〇七年一月一日至十二月三十一日

單位：新台幣千元

名稱	期初餘額		本期增加		本期減少		期末餘額		提供擔保 或質押情形
	股數	金額	股數	金額	股數	金額	股數	金額	
Apex Global Investment Ltd.(註一)	10,534	\$ 315,382	-	-	-	15,594	10,534	299,788	無
Apex Medical USA Corp.(註二)	50	17,817	-	4,683	-	-	50	22,500	無
Apex Medical S.L.(註三)	-	72,101	-	37,334	-	15,026	-	94,409	無
Apex Medical Global Cooperative UA(註四)	-	504,086	-	5,888	-	62,372	-	447,602	無
新駿實業股份有限公司(註五)	10,000	390,208	-	41,327	-	48,136	10,000	383,399	無
Apex Medical Corp. India Private Ltd.(註六)	4,958	3,065	1,500	6,506	-	2,810	6,458	6,761	無
Apex Medical (Thailand) Co., Ltd.(註七)	245	356	-	1,333	-	-	245	1,689	無
Apex Medical Respiratory Ltd.(註八)	600	68,500	-	-	-	5,686	600	62,814	無
岩成科技事業股份有限公司(註九)	5,000	43,534	-	-	-	2,677	5,000	40,857	無
Apex Medical Investment GmbH(註十)	25	2,979	-	38,395	-	5,116	25	36,258	無
採權益法之長期股權投資淨額		<u>\$ 1,418,028</u>		<u>135,466</u>		<u>157,417</u>		<u>1,396,077</u>	

註一：本期減少數係依權益法認列之投資損失14,362千元、累積換算調整數1,068千元及聯屬公司未實現銷貨毛利164千元。

註二：本期增加數係依權益法認列之投資收益880千元、累積換算調整數1,025千元及聯屬公司已實現銷貨毛利2,778千元。

註三：本期增加數係依權益法認列之投資收益37,334千元，本期減少數係累積換算調整數1,375千元及聯屬公司未實現銷貨毛利13,651千元。

註四：本期增加數係聯屬公司間已實現銷貨毛利5,888千元，本期減少數係依權益法認列之投資損失48,727千元及累積換算調整數13,645千元。

註五：本期增加數係依權益法認列之投資收益41,327千元，本期減少數係聯屬公司未實現銷貨毛利3千元及收到現金股利48,133千元。

註六：本期增加數係增加投資6,505千元、聯屬公司間已實現銷貨毛利1千元，本期減少數係依權益法認列之投資損失2,578千元及累積換算調整數232千元。

註七：本期增加數係依權益法認列之投資收益868千元、累積換算調整數87千元及聯屬公司已實現銷貨毛利378千元。

註八：本期減少數係依權益法認列之投資損失3,825千元及累積換算調整數1,861千元，。

註九：本期減少數係依權益法認列之投資損失2,677千元。

註十：本期增加數係增加投資38,380千元及累積換算調整數15千元，本期減少數係依權益法認列之投資損失5,116千元。

雅博股份有限公司

短期借款明細表

民國一〇七年十二月三十一日

單位：新台幣千元

借款種類	說明	期末餘額	契約期限	利率區間 (%)	融資額度	抵押 或擔保	備註
信用借款	兆豐銀行	\$ 4,607	一年以內	3.50	200,000	無	(註)
信用借款	瑞穗銀行	112,817	一年以內	1.00~3.41	245,720	無	(註)
擔保借款	華南銀行	83,794	一年以內	0.95	421,500	土地、廠房	(註)
信用借款	台灣銀行	6,143	一年以內	3.44	292,145	無	(註)
信用借款	中信銀行	33,882	一年以內	0.95	61,430	無	(註)
信用借款	花旗銀行	<u>51,255</u>	一年以內	1.00~3.15	92,145	無	(註)
		<u>\$ 292,498</u>					

註：外幣借款計

USD	2,395,000元	兌換率	30.7150
EUR	6,071,200元	兌換率	35.2000
GBP	134,500元	兌換率	38.8800

雅博股份有限公司
應付公司債明細表

民國一〇七年十二月三十一日

單位：新台幣千元

債券名稱	受託人	發行日期	付息日期	票面利率	發行總額	已買回 /轉換額	期末餘額	應付公司債		償還辦法	擔保情形
								折	價		
國內第一次無擔保可轉換公司債	中國信託商業銀行	105.10.19	-	-	300,000	-	300,000	(4,247)	295,753	參財務報告附註六(十)	無

雅博股份有限公司

應付帳款明細表

民國一〇七年十二月三十一日

單位：新台幣千元

客戶名稱	摘要	金額
非關係人：		
鴻偉國際有限公司	營業	\$ 10,383
林口儀器工業有限公司	"	8,192
海昌電子股份有限公司	"	6,032
慶歲有限公司	"	5,748
漢弓股份有限公司	"	5,526
其他(註)	"	<u>69,993</u>
合計		<u>\$ 105,874</u>

註：未達本科目餘額5%之合計數

雅博股份有限公司

營業收入明細表

民國一〇七年一月一日至十二月三十一日

單位：新台幣千元

<u>項 目</u>	<u>金 額</u>
醫療用褥瘡氣墊床組(SS)	\$ 660,285
呼吸治療器(RT)	499,691
福祉器材(WF)	85,601
醫療電子產品(EMD)	12,111
其 他	<u>46,849</u>
	1,304,537
其他營業收入	<u>3,279</u>
銷貨收入淨額	<u><u>\$ 1,307,816</u></u>

雅博股份有限公司

營業成本明細表

民國一〇七年一月一日至十二月三十一日

單位：新台幣千元

項 目	金 額
製造部份：	
原料：	
期初原料	\$ 47,690
加：本期進料	317,947
原物料盤盈	215
減：期末存料	(46,447)
原料出售	(12,861)
報廢損失	(531)
轉列樣品費用	(30)
直接原料耗用	305,983
直接人工	33,396
製造費用	103,119
製造成本	442,498
期初在製品	35,270
加：本期進貨	38,319
在製品盤虧	(156)
減：期末在製品	(37,187)
在製品出售	(43,051)
轉列費用	(4,325)
報廢損失	(2,093)
本期製成品成本	429,275
加：期初製成品	11,502
本期進貨	251,008
減：期末製成品	(24,203)
報廢損失	(708)
製成品盤虧	(3)
轉列費用	(4,120)
製成品銷售成本	662,751
買賣部份：	
期初存貨(商品)	9,133
加：本期進貨	123,649
減：期末存貨	(10,456)
轉列費用	(663)
銷貨成本(買賣業)	121,663
加：出售原料成本	12,861
出售在製品成本	43,051
存貨報廢損失	3,332
存貨回升利益	(2,322)
下腳及廢料收入	(84)
存貨盤盈	(56)
其他	(2,291)
營業成本	<u>\$ 838,905</u>

雅博股份有限公司

推銷費用明細表

民國一〇七年一月一日至十二月三十一日

單位：新台幣千元

<u>項 目</u>	<u>金 額</u>
薪資支出	\$ 54,436
旅 費	10,502
廣 告 費	13,272
佣金支出	6,510
出口費用	8,282
其他費用	<u>25,613</u>
合 計	<u>\$ 118,615</u>

雅博股份有限公司

管理費用明細表

民國一〇七年一月一日至十二月三十一日

單位：新台幣千元

<u>項 目</u>	<u>金 額</u>
薪資支出	\$ 45,863
折 舊	14,118
勞 務 費	22,153
其他費用	<u>42,530</u>
合 計	<u>\$ 124,664</u>

雅博股份有限公司

研究發展費用明細表

民國一〇七年一月一日至十二月三十一日

單位：新台幣千元

<u>項 目</u>	<u>金 額</u>
薪資支出	\$ 56,470
委託研究費	9,980
專利驗證費	9,330
領料及樣品費	13,228
其他費用	<u>22,237</u>
合 計	<u>\$ 111,245</u>

壹、關係企業合併營業報告書

關係企業組織圖：

控制公司與從屬公司：

截至 107 年 12 月 31 日止

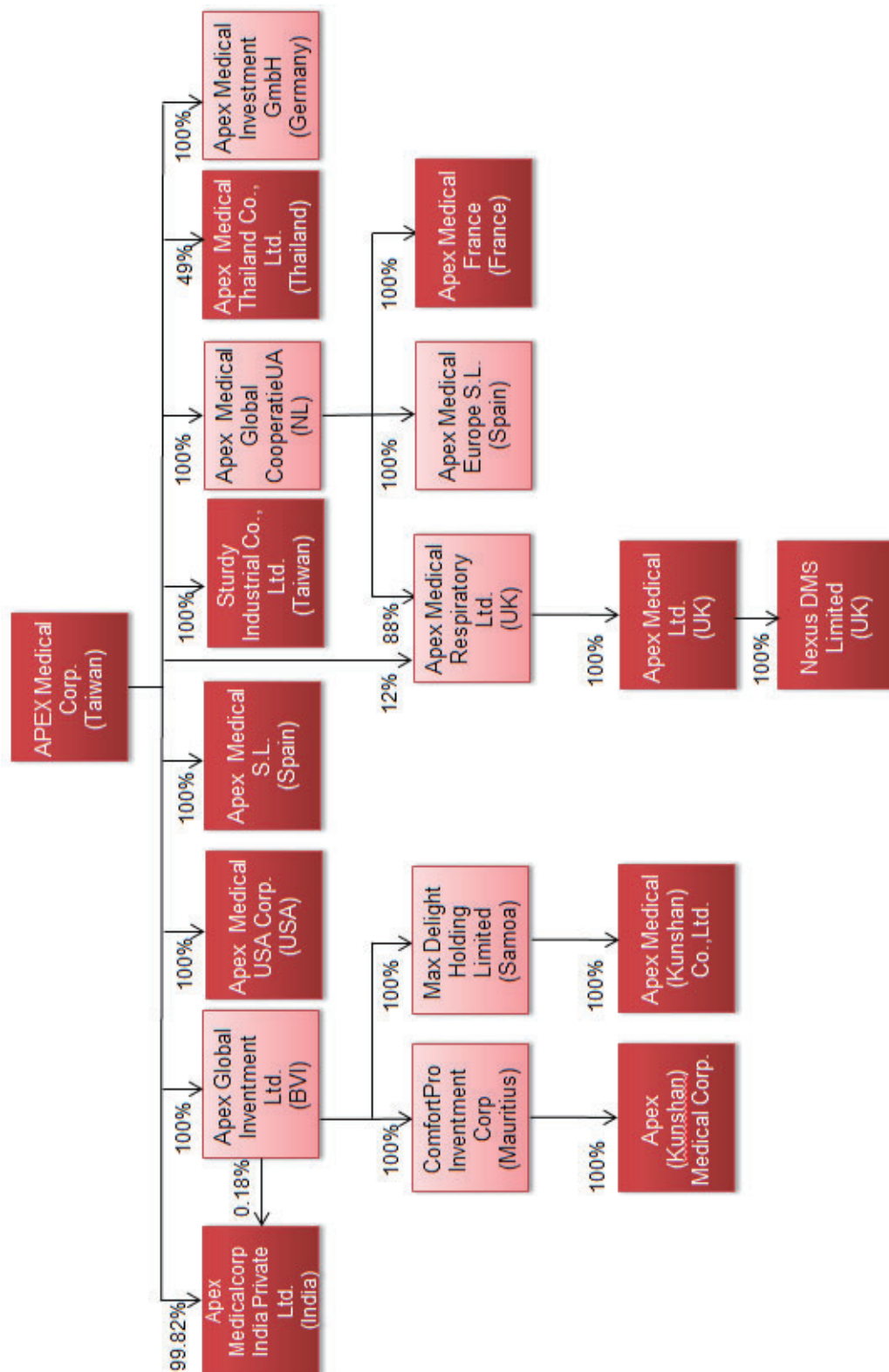

各關係企業基本資料

單位：千元

截至 107 年 12 月 31 日止

企業名稱	稱 立 日 期	地 址	實 收 資 本 額	主 要 營 業 或 生 產 項 目
控制公司： 雅博股份有限公司	79.03.17	新北市土城區民生街 9 號	新台幣 833,855	醫療器材製造，進出口與買賣及代理
從屬公司： Apex Global Investment Ltd.	89.09.26	TrustNet Chambers P.D. Box 3444, Road Town, Tortola, British Virgin Islands	美元 10,534	對各種生產事業之投資
Apex Medical USA Corp.	90.10.12	927 Mariner Street, Brea, CA92821, USA.	美元 500	醫療器材之買賣
Apex Medical S.L.	93.02.05	Elcano 9, 6a planta 48008 Bilbao. Vizcaya. Spain	歐元 123	醫療器材之買賣
新駿實業股份有限公司	72.10.13	新北市五股區中興路一段 168 號	新台幣 100,000	醫療器材製造與買賣
ComfortPro Investment Corp.	92.04.03	2nd Floor, Felix House, 24 Dr. Joseph Riviere Street, Port Louis, Mauritius	美元 9,100	對各種生產事業之投資
雅博（昆山）醫療器械有限公司	93.02.13	江蘇省昆山市玉山鎮紫竹路 1368 號	美元 7,100	醫療器材製造與買賣
Max Delight Holding Limited	97.04.03	Portcullis TrustNet Chambers P.O. Box 1225 Apia,SAMOA	美元 270	對各種生產事業之投資
昆山雅護醫療器械有限公司	98.05.14	江蘇省昆山市玉山鎮紫竹路 1368 號	美元 250	醫療器材之買賣
Apex Medical Global Cooperative UA	101.04.23	Atrium Building, 8th floor, Strawinskylaan 3127, 1077 ZX Amsterdam, The Netherlands	歐元 22,713	對各種生產事業之投資
Apex Medical Europe S.L.	102.01.31	Elcano 9, 6a planta 48008 Bilbao. Vizcaya. Spain	歐元 5	醫療器材之買賣
Apex Medical Respiratory Ltd.	98.10.10	Unit 21 Optima Park Thames Road, Crayford, Kent, United Kingdom, DA1 4QX	英鎊 5,100	對各種生產事業之投資
Apex Medical Ltd.	95.01.10	Unit 21 Optima Park Thames Road, Crayford, Kent, United Kingdom, DA1 4QX	英鎊 525	醫療器材之買賣與租賃
Apex Medical Corp. India Private Ltd.	103.09.05	3rd floor, Khasra No. 415 Min, Village Ghitorni, Mehrauli Gurgaon Road, New Delhi, 110030, India	盧幣 64,700	醫療器材之買賣
Apex Medical France	104.05.18	8 boulevard de l'Épervière ZI de Beuzon, 49000 Ecouflant, France	歐元 1,400	醫療器材之買賣

(接次頁)

(承前頁)

企業名稱	設立日期	地址	實收資本額	主要營業或生產項目
Apex Medical (Thailand) Co., Ltd.	104.12.22	65/100 Chamnan Phenjati Business Center Building, Huaykwang, Bangkok 10320 Thailand	泰銖 5,000	醫療器材之買賣
Apex Medical Investment GmbH	106.07.24	Lindenhorster Straße 38-40 44147 Dortmund, Germany	歐元 25	對各種生產事業之投資
Nexus DMS Limited	80.01.18	Unit 21 Optima Park, Thames Road, Crayford, Dartford, Kent, England, DA1 4QX	英鎊 0.2	醫療器材之買賣

推定為有控制與從屬關係者其相同股東資料情形：無。

整體關係企業經營業務所涵蓋之行業：

醫療器材製造及買賣業：

醫療器材之製造、進出口與買賣及代理業務。

電子零組件製造業：

電子零組件、馬達之製造及銷售之業務。

塑膠塑件製造業：

塑膠塑件之製造與買賣業務。

一般投資業：

各關係企業主要營業或生產項目，其明細請詳如前揭二、各關係企業基本資料一覽表所示。

整體關係企業分工情況：

以雅博股份有限公司之醫療器材製造及買賣為起點，展開各項水平及垂直分工，Apex Medical USA.Corp.、Apex Medical S.L.、Apex Medical Europe S.L.、Apex Medical France、Apex Medical Ltd.及 Nexus DMS Limited 主要業務分別為美國及歐洲市場之拓展，Apex Global Investment Ltd.、Comfortpro Investment Corp.、Max Delight Holding Limited 及 Apex Medical Global Cooperative UA、Apex Medical Respiratory Ltd.及 Apex Medical Investment GmbH、主要業務為對各種生產事業之投資，雅博（昆山）醫療器械有限公司為醫療器材之製造及買賣，新駿實業股份有限公司為各式消毒鍋等醫療器材之製造及買賣，而昆山雅護醫療器械有限公司、Apex Medical (Thailand) Co., Ltd.及 Apex Medical Corp. India Private Ltd.則係從事大中華及亞太區醫療器材買賣之業務。

各關係企業董事、監察人及總經理資料

單位：新台幣仟元；股

截至 107 年 12 月 31 日止

企 業 名 稱	職 稱	職 務	姓 名 或 代 表 人	持 有 股 份	
				股 數 或 出 資 額	持 股 比 例
控制公司： 雅博股份有限公司	董 事	董 事 長	雅勝投資開發股份有限公司 代表人：李永川	10,566,760 股	10.47%
	董 事	董 事	雅勝投資開發股份有限公司 代表人：劉昌奇	1,074,072 股	1.06%
	董 事	董 事	周延鵬	10,566,760 股	10.47%
	獨 立 董 事	董 事	王宛威	337,912 股	0.33%
	獨 立 董 事	董 事	林宛瑩	-	-
	獨 立 董 事	董 事	王國城	-	-
	獨 立 董 事	董 事	林添發	-	-
	董 事 長	董 事	11,000 股	0.01%	
	董 事 長	董 事 長	10,533,500 股	100.00%	
	董 事 長	董 事 長	50,000 股	100.00%	
從屬公司： Apex Global Investment Ltd. Apex Medical USA Corp.	董 事	董 事	雅博股份有限公司 代表人：李永川	-	-
	董 事	董 事	雅博股份有限公司 代表人：李永川	-	-
	董 事	董 事	薛博任 Henry Wu	-	-
Apex Medical S.L. ComfortPro Investment Corp.	Managing Director	董 事	雅博股份有限公司 代表人：許英傑 Apex Global Investment Ltd. 代表人：李永川	4,855 仟元	100.00%
	董 事 長	董 事 長	9,100,000 股	100.00%	

(接次頁)

(承前頁)

企業名稱	名稱	職	姓名或代 表人	持有		股份 比例
				股數	出資額	
新駿實業股份有限公司 從屬公司：	雅博（昆山）醫療器械有限公司	董事長	雅博股份有限公司 代表人：李永川	10,000,000 股	10,000,000 股	100.00%
		董事	雅博股份有限公司 代表人：李元勇	-	10,000,000 股	-
		董事	雅博股份有限公司 代表人：吳登科	-	10,000,000 股	-
		董事	雅博股份有限公司 代表人：蘇謝麗惠	-	10,000,000 股	-
		董事	雅博股份有限公司 代表人：崔益德	-	10,000,000 股	-
		監察人	雅博股份有限公司 代表人：林康平	-	10,000,000 股	-
雅博（昆山）醫療器械有限公司	董事長	ComfortPro Investment Corp. 代表人：李永川	231,103 仟元	-	100.00%	
Max Delight Holding Limited	董事	Apex Global Investment Ltd. 代表人：李永川	270,000 股	-	100.00%	
昆山雅護醫療器械有限公司	董事	Max Delight Holding Limited 代表人：李永川	8,041 仟元	-	100.00%	
Apex Medical Global Cooperatie UA	董事	雅博股份有限公司 代表人：許英傑	836,494 仟元	-	100.00%	
Apex Medical Europe S.L.	董事	Y.M. Wimmers-Theuns 雅博股份有限公司 代表人：許英傑	-	196 仟元	-	
Apex Medical Respiratory Ltd.	董事	Apex Medical Global Cooperatie UA 代表人：李永川 & 許英傑	5,100,000 股	-	100.00%	

(接次頁)

(承前頁)

企 業 名 稱	職 稱	姓 名 或 代 表 人	持 有 股 份	
			持 股 數 或 出 資 額	持 股 比 例
從屬公司： Apex Medical Ltd.	董 事	Apex Medical Respiratory Ltd. 代表人：李永川	767,718 仟元	100.00%
Apex Medicalcorp India Private Ltd.	董 事	Apex Medical Respiratory Ltd. 代表人：許英傑	767,718 仟元	100.00%
	董 事	雅博股份有限公司 代表人：李永川	6,458,000 股	99.82%
	董 事	Apex Global Investment Ltd. 代表人：李永川	12,000 股	0.18%
	董 事	林 皇 毅	-	-
Apex Medical France	董 事	Balam Singh Negi	-	-
	董 事 長	Apex Medical Global Cooperatie UA 代表人：許英傑	14,000 股	100.00%
Apex Medical (Thailand) Co.,Ltd.	董 事	李永川		
	董 事	Darras Thierry		
	董 事 人	雅博股份有限公司	244,980 股	48.99%
	董 事	李 永 川	10 股	0.002%
	董 事	林 皇 毅	10 股	0.002%
	董 事	Mr.Praty Samalapa	-	-
	董 事 人	Samaphan International Co.,Ltd.	125,000 股	25.00%
Apex Medical Investment GmbH	董 事	Mr.Chinnakarn Samalapa	-	-
	董 事	Mr.Chankit Samalapa	130,000 股	26.00%
	董 事	雅博股份有限公司	25,000 股	100.00%
	董 事	代表人：許英傑		
Nexus DMS Limited	董 事	雅博股份有限公司 代表人：Otte, Oliver Markus	25,000 股	100.00%
	董 事	Apex Medical Ltd. 代表人：許英傑	200 股	100.00%

各關係企業營運概況

單位：新台幣仟元

截至 107 年 12 月 31 日止

企業名稱	資本額	資產總額	負債總額	淨值	營業收入	營業利益 (損)	本期(損)益 (稅後)	每股盈餘 (虧損) (元)(稅後)
控制公司： 雅博股份有限公司	1,009,116	2,841,882	822,854	2,019,028	1,307,816	109,613	108,413	1.24
從屬公司： Apex Medicalcorp India Private Ltd.	30,612	8,710	820	7,890	982	(4,321)	(2,874)	(0.44)
Apex Global Investment Ltd	323,536	300,963	-	300,963	-	(1,312)	(14,095)	(1.34)
Apex Medical USA Corp.	16,564	51,071	17,727	33,344	87,848	1,106	880	17.59
Apex Medical S.L. 新駿實業股份有限公司	4,856 100,000	347,448 245,152	219,929 36,232	127,519 208,920	527,955 228,306	49,143 44,500	35,110 41,321	- 4.13
ComfortPro Investment Corp.	279,507	247,360	-	247,360	-	(61)	(14,103)	(1.55)
雅博(昆山)醫療器械 有限公司	218,077	266,373	80,475	185,898	286,321	(16,481)	(14,137)	-
Max Delight Holding Limited	8,293	11,197	-	11,197	-	(32)	1,345	4.98
昆山雅護醫療器械有 限公司	7,679	20,976	10,074	10,902	52,662	1,844	1,377	-
Apex Medical Global Cooperative UA	799,487	533,763	8,560	525,203	-	(1,565)	(52,553)	-
Apex Medical Europe S.L.	176	7,691	2,919	4,772	9,643	(3,395)	(1,554)	-
Apex Medical Respiratory Ltd.	198,280	523,623	185	523,438	-	(89)	(31,886)	(6.25)

(接次頁)

(承前頁)

企業名稱	資本額	資產總額	負債總額	淨值	營業收入	營業利 (損)	本期(損) (稅後)	每股盈餘 (虧損) (元)(稅後)
從屬公司：								
Apex Medical Limited	20,400	172,571	46,793	125,778	163,670	(28,747)	(30,227)	-
Apex Medical France	49,280	45,935	53,824	(7,889)	64,179	(17,581)	(17,548)	(1,253.43)
Apex Medical (Thailand) Co., Ltd.	4,636	12,022	6,285	5,737	21,089	1,032	1,772	3.54
Apex Medical Investment GmbH	871	146,073	4,611	141,462	-	(3,759)	(5,116)	(204.63)
Nexus DMS Limited	8	21,933	14,660	7,273	41,958	(559)	(415)	-

註：外幣兌換匯率如下：

資產負債表日匯率新台幣／美元 = 1 / 30.715；新台幣／歐元 = 1 / 35.2；人民幣／美元 = 1 / 6.8683；新台幣／英鎊 = 1 / 38.88；

英鎊／歐元 = 1 / 1.1045

損益表匯率新台幣／美元 = 1 / 30.1492；新台幣／歐元 = 1 / 35.6053；人民幣／美元 = 1 / 6.6114；新台幣／英鎊 = 1 / 40.2528；

英鎊／歐元 = 1 / 1.1305

貳、關係企業合併財務報表

依「關係企業合併營業報告書關係企業合併財務報表及關係報告書編製準則」及財政部證券暨期貨管理委員會台財證第 04448 號函，本公司依財務會計準則公報第七號「合併財務報表」規定應編製母子公司合併財務報表及出具該函附件一之聲明書，本公司業已出具，並置於母子公司合併財務報表首頁，敬請參閱。

謝謝您參加股東常會！

歡迎您隨時批評指教！

MEMO

MEMO

MEMO

MEMO

雅博股份有限公司



董事長：雅勝投資開發(股)公司



代表人：李永川



雅博股份有限公司

Apex Medical Corp.

23679 新北市土城區民生街9號

T +886 2 2268 5568

F +886 2 2268 9521

apex4106@apexmedicalcorp.com

www.apexmedicalcorp.com

文揚承印
TEL : (02)2716-5891